

# BİLECİK ŐEYH EDEBALI ÜNİVERSİTESİ

2026 YILI PERFORMANS PROGRAMI TEKLİFİ  
(NİHAİ)

Hazırlayan

Bilecik Őeyh Edebalı Üniversitesi  
Strateji GeliŐtirme Daire Başkanlığı

OCAK 2026

## ÜST YÖNETİCİ SUNUŞU

Bilecik Şeyh Edebali Üniversitesi kurulduğu yıldan bu yana gerek eğitim-öğretimi, akademik kadrosu, idari kadrosu ve eğitim alt yapısı ile gerekse öğrencilerine sağladığı sosyal ve kültürel imkanlarıyla alanlarında sürekli gelişmeyi ve ilerlemeyi hedefleyen ve kendisine verilen görev ve yetkiler doğrultusunda faaliyetlerini 11 fakülte, 1 enstitü ve 8 yüksekokul ile sürdürmektedir.

Her geçen yıl gelişmekte olan Üniversitemiz, kaliteli eğitim-öğretim hizmeti sunmak, her bakımdan alanında donanımlı ve kültürel değerlerimize bağlı bireyler yetiştirmek, özgün bilimsel araştırmalar yapılmasını sağlayarak ülkemize ve insanlığa hizmet edebilmek olan misyonu ile üniversitemizin sorumluluğu eğitim-öğretim faaliyetlerinde nitelik, araştırma-geliştirme çalışmalarında yenilikçi olma yolunda emin adımlarla ilerlemektedir.

5018 sayılı Kamu Mali Yönetimi ve Kontrol Kanunu ile kamu mali yönetiminde mali disiplin, hesap verilebilirlik ve saydamlık hedeflenerek; kamu kaynaklarının etkili, ekonomik ve verimli kullanılmasını sağlamak üzere Türkiye'de performans esaslı bütçelemeye geçiş öngörülmüştür.

Bu kapsamda hazırlanan 2026 Yılı İdare Performans Programı Teklifimiz; 2022-2026 yıllarına ait Stratejik Planımız (Güncellenmiş Versiyon), Hazine ve Maliye Bakanlığı Performans Programı Hazırlama Rehberi ile Strateji ve Bütçe Başkanlığı Program Bütçe Rehberi esas alınarak düzenlenmiştir.

2026 Yılı İdare Performans Programı Teklifimizin Üniversitemizdeki akademik ve idari birimler arasındaki işbirliği ve koordinasyonu daha da arttırarak, kurumumuzun hedeflerine ulaşması konusunda büyük katkı sağlayacağına inanıyorum.

Üniversitemiz 2026 Yılı İdare Performans Programı Teklifimizin hazırlanmasında emeği geçen tüm çalışma arkadaşlarıma teşekkür eder, programımızın aydınlatıcı bilgiler vermesi temennisiyle saygılar sunarım.

**Prof. Dr. Zafer Asım KAPLANCIKLİ**

**Rektör**

<u>I. GENEL BİLGİLER.....</u>	<u>7</u>
<u>A. Yetki, Görev ve Sorumluluklar.....</u>	<u>8</u>
<u>1. Yükseköğretim Kurumlarının Görev ve Sorumlulukları.....</u>	<u>8</u>
<u>2. Rektör.....</u>	<u>8</u>
<u>3. Üniversite Senatosu.....</u>	<u>9</u>
<u>4. Üniversite Yönetim Kurulu.....</u>	<u>10</u>
<u>5. Dekan.....</u>	<u>10</u>
<u>6. Enstitü.....</u>	<u>11</u>
<u>7. Yüksekokul.....</u>	<u>11</u>
<u>8. Genel Sekreterlik.....</u>	<u>11</u>
<u>B. Teşkilat Yapısı.....</u>	<u>12</u>
<u>C. Fiziksel Kaynaklar.....</u>	<u>13</u>
<u>1. Fiziksel Yapı.....</u>	<u>13</u>
<u>2. Bilgi ve Teknolojik Kaynaklar.....</u>	<u>17</u>
<u>D. İnsan Kaynakları.....</u>	<u>21</u>
<u>II. PERFORMANS BİLGİLERİ.....</u>	<u>36</u>
<u>A. Temel Politika ve Öncelikler.....</u>	<u>37</u>
<u>1- Temel Değerler.....</u>	<u>37</u>
<u>B. Amaç ve Hedefler.....</u>	<u>39</u>
<u>1- Misyon.....</u>	<u>39</u>
<u>2- Vizyon.....</u>	<u>39</u>
<u>3. Stratejik Amaç ve Hedefler.....</u>	<u>39</u>
<u>4. Alt Program Hedefleri ve Stratejik Plan İlişkisi.....</u>	<u>41</u>
<u>C. İdare Performans Bilgisi.....</u>	<u>43</u>
<u>1. İdare Performans Bilgisi.....</u>	<u>43</u>
<u>2. Faaliyet Maliyetleri Tablosu.....</u>	<u>55</u>
<u>D. İdarenin Toplam Kaynak İhtiyacı.....</u>	<u>79</u>
<u>1. Faaliyetler Düzeyinde Performans Programı Maliyeti.....</u>	<u>79</u>
<u>2. Ekonomik Sınıflandırma Düzeyinde Performans Programı Maliyeti.....</u>	<u>81</u>
<u>III. EKLER.....</u>	<u>82</u>
<u>1. Faaliyetlerden Sorumlu Harcama Birimleri.....</u>	<u>83</u>
<u>2. Performans Göstergelerinin İzlenmesinden Sorumlu Birimler.....</u>	<u>85</u>

## I. GENEL BİLGİLER

### A. Yetki, Görev ve Sorumluluklar

#### 1. Yükseköğretim Kurumlarının Görev ve Sorumlulukları

Yükseköğretim Kurumları, Anayasamızın 130'uncu maddesi ile 2547 sayılı Yükseköğretim Kanunu'nun 12'nci maddesinde belirtilen görevleri yerine getirmekle yükümlüdür.

2547 sayılı Yükseköğretim Kanunu'nun 12'nci maddesi uyarınca bu kanundaki amaç ve ana ilkelere uygun olarak Yükseköğretim Kurumları'nın görevleri aşağıdaki şekilde belirtilmiştir.

- Çağdaş uygarlık ve eğitim-öğretim esaslarına dayanan bir düzen içinde, toplumun ihtiyaçları ve kalkınma planları ilke ve hedeflerine uygun ve ortaöğretime dayalı çeşitli düzeylerde eğitim-öğretim, bilimsel araştırma, yayım ve danışmanlık yapmak,
- Kendi ihtisas gücü ve maddi kaynaklarını rasyonel, verimli ve ekonomik şekilde kullanarak, milli eğitim politikası ve kalkınma planları ilke ve hedefleri ile Yükseköğretim Kurulu tarafından yapılan plan ve programlar doğrultusunda, ülkenin ihtiyacı olan dallarda ve sayıda insan gücü yetiştirmek,
- Türk toplumunun yaşam düzeyini yükseltici ve kamuoyunu aydınlatıcı bilim verilerini söz, yazı ve diğer araçlarla yaymak,
- Örgün, yaygın, sürekli ve açık eğitim yoluyla toplumun özellikle sanayileşme ve tarımda modernleşme alanlarında eğitilmesini sağlamak,
- Ülkenin bilimsel, kültürel, sosyal ve ekonomik yönlerden ilerlemesini ve gelişmesini ilgilendiren sorunlarını, diğer kuruluşlarla işbirliği yaparak, kamu kuruluşlarına önerilerde bulunmak suretiyle öğretim ve araştırma konusu yapmak; sonuçlarını toplumun yararına sunmak ve kamu kuruluşlarınca istenecek inceleme ve araştırmaları sonuçlandırarak düşüncelerini ve önerilerini bildirmek,
- Eğitim-öğretim ve seferberliği içinde, örgün, yaygın, sürekli ve açık eğitim hizmetini üstlenen kurumlara katkıda bulunacak önlemleri almak,
- Yörelerindeki tarım ve sanayinin gelişmesine ve ihtiyaçlarına uygun meslek elemanlarının yetişmesine ve bilgilerinin gelişmesine katkıda bulunmak; sanayi, tarım ve sağlık hizmetleri ile diğer hizmetlerde modernleşmeyi, üretimde artışı sağlayacak çalışma ve programlar yapmak, uygulamak ve yapılanlara katılmak, bununla ilgili kurumlarla işbirliği yapmak ve çevre sorunlarına çözüm getirici önerilerde bulunmak,

- Eğitim teknolojisini üretmek, geliştirmek, kullanmak, yaygınlaştırmak,
- Yükseköğretimin uygulamalı yapılmasına ait eğitim-öğretim esaslarını geliştirmek, döner sermaye işletmelerini kurmak, verimli çalıştırmak ve bu faaliyetlerin geliştirilmesine ilişkin gerekli düzenlemeleri yapmaktır.

## 2. Rektör

Günümüz yükseköğretim sistemi içinde üniversitedeki en üst düzeydeki yönetici ve atamaya yetkili amir rektördür. Rektör akademik ve idari konularda üniversitedeki tüm üst kurulların başkanlığını yapar.

### Rektörün görevleri;

- Üniversite kurullarına başkanlık etmek; yükseköğretim üst kuruluşlarının kararlarını uygulamak, üniversite kurullarının önerilerini inceleyerek karara bağlamak ve üniversiteye bağlı kuruluşlar arasında düzenli çalışmayı sağlamak,
- Her eğitim-öğretim yılı sonunda ve gerektiğinde üniversitenin eğitim-öğretim bilimsel araştırma ve yayın faaliyetleri hakkında Üniversitelerarası Kurula bilgi vermek,
- Üniversitenin yatırım programlarını, bütçesini ve kadro ihtiyaçlarını, bağlı birimlerinin ve üniversite yönetim kurulu ile senatosunun görüş ve önerilerini aldıktan sonra hazırlamak ve Yükseköğretim Kuruluna sunmak,
- Gerekli gördüğü hallerde üniversiteyi oluşturan kuruluş ve birimlerde görevli öğretim elemanlarının ve diğer personelin görev yerlerini değiştirmek veya bunlara yeni görevler vermek,
- Üniversitenin birimleri ve her düzeydeki personeli üzerinde genel gözetim ve denetim görevini sürdürmek,
- Kanun ve yönetmeliklerle kendisine verilen diğer görevleri yapmaktır.

Ayrıca üniversitenin ve bağlı birimlerinin öğretim kapasitesinin rasyonel bir şekilde kullanılmasında ve geliştirilmesinde, öğrencilere gerekli sosyal hizmetlerin sağlanmasında, gerektiği zaman güvenlik önlemlerinin alınmasında, eğitim öğretim, bilimsel araştırma ve yayım faaliyetlerinin devlet kalkınma plan, ilke ve hedefleri doğrultusunda planlanıp yürütülmesinde, bilimsel-idari gözetim ve denetimin yapılmasında ve bu görevlerin alt birimlere aktarılmasında, takip ve kontrol edilmesinde ve sonuçlarının alınmasında birinci derecede yetkili ve sorumludur.

## 3. Üniversite Senatosu

Senato, rektörün başkanlığında, rektör yardımcıları, dekanlar ve her fakülteden fakülte kurullarınca üç yıl için seçilecek birer öğretim üyesi ile rektörlüğe bağlı enstitü ve yüksekokul müdürlerinden teşekkül eder. Senato,

her eğitim öğretim yılı başında ve sonunda olmak üzere yılda en az iki defa toplanır. Rektör gerekli gördüğü hallerde senatoyu toplantıya çağırır. Senato, üniversitenin akademik organı olup, aşağıdaki görevleri yapar:

- Üniversitenin eğitim-öğretim, bilimsel araştırma ve yayın faaliyetlerinin esasları hakkında karar almak,
  - Üniversitenin bütününe ilgilendiren kanun ve yönetmelik taslaklarını hazırlamak veya görüş bildirmek,
- Rektörün onayından sonra Resmi Gazete’de yayımlanarak yürürlüğe girecek olan üniversite veya üniversitenin birimleri ile ilgili yönetmelikleri hazırlamak,
- Üniversitenin yıllık eğitim-öğretim programını ve takvimini inceleyerek karara bağlamak.
- Bir sınava bağlı olmayan fahri akademik unvanları vermek ve fakülte kurullarının bu konudaki önerilerini karara bağlamak,
- Fakülte kurulları ile rektörlüğe bağlı enstitü ve yüksekokul kurullarının kararlarına yapılacak itirazları inceleyerek karara bağlamak,
- Üniversite yönetim kuruluna üye seçmek,
- Bu kanunla kendisine verilen diğer görevleri yapmak.

#### **4. Üniversite Yönetim Kurulu**

Üniversite yönetim kurulu, rektörün başkanlığında dekanlardan, üniversiteye bağlı değişik öğretim birim ve alanlarını temsil edecek şekilde senatoca dört yıl için seçilecek üç profesörden oluşur. Rektör gerektiğinde yönetim kurulunu toplantıya çağırır. Rektör yardımcıları oy hakkı olmaksızın yönetim kurulu toplantılarına katılabilirler. Üniversite yönetim kurulu idari faaliyetlerde rektöre yardımcı bir organ olup aşağıdaki görevleri yapar:

- Yükseköğretim üst kuruluşları ile senato kararlarının uygulanmasında belirlenen plan ve programlar doğrultusunda rektöre yardım etmek,
- Faaliyet plan ve programlarının uygulanmasını sağlamak,
- Üniversiteye bağlı birimlerin önerilerini dikkate alarak yatırım programını, bütçe tasarısı taslağını incelemek ve kendi önerileri ile birlikte rektörlüğe sunmak,
- Üniversite yönetimi ile ilgili olarak rektörün getireceği konularda karar almak,
- Fakülte, enstitü ve yüksekokul yönetim kurullarının kararlarına yapılacak itirazları inceleyerek kesin karara bağlamak.

#### **5. Dekan**

##### **Dekanın Görevleri;**

- Fakülte kurullarına başkanlık etmek, fakülte kurullarının kararlarını uygulamak ve fakülte birimleri arasında düzenli çalışmayı sağlamak,

- Her öğretim yılı sonunda ve istendiğinde fakültenin genel durumu ve işleyişi hakkında rektöre rapor vermek,
- Fakültenin ödenek ve kadro ihtiyaçlarını gerekçesi ile birlikte rektörlüğe bildirmek, fakülte bütçesi ile ilgili öneriyi fakülte yönetim kurulunun da görüşünü aldıktan sonra rektörlüğe sunmak,
- Fakültenin birimleri ve her düzeydeki personeli üzerinde genel gözetim ve denetim görevini sürdürmek,
- Kanun ve yönetmeliklerle kendisine verilen diğer görevleri yapmaktır.

Dekan; fakültenin ve bağlı birimlerinin öğretim kapasitesinin rasyonel bir şekilde kullanılmasında ve geliştirilmesinde, gerektiği zaman güvenlik önlemlerinin alınmasıyla, öğrencilere gerekli sosyal hizmetlerin sağlanmasında, eğitim-öğretim, bilimsel araştırma ve yayın faaliyetlerinin düzenli bir şekilde yürütülmesinde, bütün faaliyetlerin gözetim ve denetiminin yapılmasında, takip ve kontrol edilmesinde ve sonuçlarının alınmasında rektöre karşı birinci derecede sorumludur.

## **6. Enstitü**

Enstitünün organları, enstitü müdürü, enstitü kurulu ve enstitü yönetim kuruludur. Enstitü müdürü, rektör tarafından üç yıl için atanır. Enstitü müdürü, 2547 sayılı kanun ile dekanlara verilmiş olan görevleri enstitü bakımından yerine getirir.

## **7. Yüksekokul**

Yüksekokulların organları; yüksekokul müdürü, yüksekokul kurulu ve yüksekokul yönetim kuruludur. Yüksekokul müdürü, rektör tarafından üç yıl için atanır. Yüksekokul müdürü, 2547 sayılı kanun ile dekanlara verilmiş olan görevleri yüksekokul bakımından yerine getirir.

## **8. Genel Sekreterlik**

Genel Sekreter, Üniversite İdari teşkilatının başı olarak yapacağı görevler dışında, kendisi ve kendisine bağlı birimler aracılığı ile aşağıdaki görevleri yerine getirir.

- Üniversite İdari teşkilatında bulunan birimlerin verimli, düzenli ve uyumlu şekilde çalışmasını sağlamak,
- Üniversite Senatosu ile Üniversite Yönetim Kurulunda oya katılmaksızın raportörlük görevi yapmak; bu kurullarda alınan kararların yazılması, korunması ve saklanmasını sağlamak,
- Üniversite Senatosu ile Üniversite Yönetim Kurulunun kararlarını Üniversiteye bağlı birimlere iletmek, Üniversite İdari teşkilatında görevlendirilecek personel hakkında Rektör'e öneride bulunmak,
- Basın ve Halkla İlişkiler Hizmetinin yürütülmesini sağlamak,
- Rektörlüğün yazışmalarını yürütmek,
- Rektörlüğün protokol, ziyaret ve tören işlerini organizasyonunu sağlamak,
- Rektör tarafından verilecek benzeri görevleri yapmak.

## B. Teşkilat Yapısı

Üniversitemizin yönetim organizasyonu 2547 sayılı Kanun hükümlerine göre belirlenmiş olup, organizasyon şemaları aşağıda belirtilmiştir.

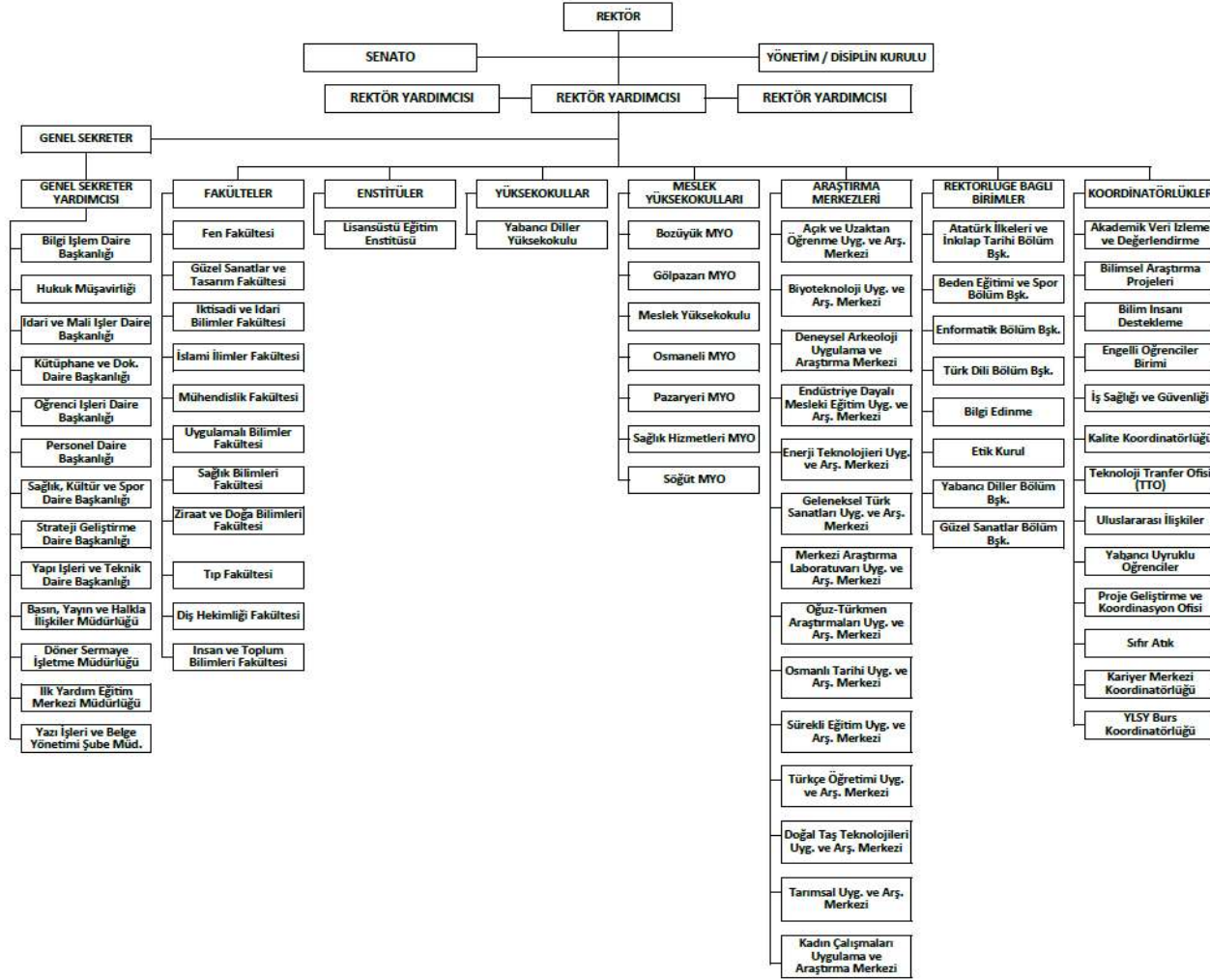

## C. Fiziksel Kaynaklar

### 1. Fiziksel Yapı

#### 1.1. Eğitim Alanları Derslikler

Okul Adı	Amfi (Adet-Kapasite)		Sınıf (Adet-Kapasite)		Bilgisayar Lab. (Adet-Kapasite)		Diğer Lab. (Adet-Kapasite)	
	Adet	Kapasite	Adet	Kapasite	Adet	Kapasite	Adet	Kapasite
İ.İ.B.F.	6	1.500	37	3.300	4	225	8	550
Mühendislik Fakültesi (CBlok+Tobb)	2	378	19	1.378	2	80	23	1690
Güzel San. ve Tas. Fakültesi (D Blok)	1	167	5	235	1	44	4	0
Fen - İnsan ve Toplum Fakültesi	6	1.000	32	2.500	1	90	0	0
Bozüyük MYO ve Uygulamalı Bilimler YO	3	300	27	1.620	3	300	0	0
Gölpazarı MYO	0	0	6	300	1	50	1	50
Meslek Yüksekokulu	0	0	11	540	4	140	2	45
Osmaneli MYO	0	0	9	360	2	80	0	0
Pazaryeri MYO	0	0	8	200	3	70	2	40
Söğüt MYO	1	120	12	636	2	100	2	70
Söğüt MYO (Aşçılık Bölümü)	0	0	1	50	0	0	1	50
İslami İlimler Fakültesi (B Blok)	0	0	10	645	1	70	0	0
Ziraat ve Doğa Bilimleri Fakültesi	0	0	7	592	1	50	0	400
Merkezi Araştırma Lab	0.	0	0	0	0	0	21	21
Tıp Fakültesi/ Sağlık Bilimleri Fakültesi/Sağlık Hizmetleri MYO	7	700	32	2500	0	0	70	1400
<b>TOPLAM</b>	<b>26</b>	<b>4.165</b>	<b>216</b>	<b>14.856</b>	<b>25</b>	<b>1.299</b>	<b>134</b>	<b>4.316</b>

#### 1.2. Sosyal Alanlar

##### 1.2.1. Kantin, Kafeteryalar ve Kırtasiyeler

Kantin/Kafeteryanın Adı	Yerleşke Adı	Adet	Kapalı Alanı (m <sup>2</sup> )	Kapasite (Kişi)
Merkez MYO Kantin	Merkez Kampüs	1	164	175
Mühendislik Fakültesi Çatı Kantini	Merkez Kampüs	1	457	820
İİBF Kantini	Merkez Kampüs	1	224	210
Fen - İnsan ve Toplum Fakültesi Kantini	Merkez Kampüs	1	252	210
Kütüphane ve Bilgi Merkezi Kantini	Merkez Kampüs	1	105	85
Mühendislik Fakültesi Kantini	Merkez Kampüs	1	255	210
Osmaneli MYO Kantini	Osmaneli	1	369	40
Pazaryeri MYO Kantini	Pazaryeri	1	Yemekhane ile bir	40
Bozüyük MYO Kantini	Bozüyük	1	133	35
Söğüt MYO Kantini	Söğüt	1	292	85
Gölpazarı MYO Kantini	Gölpazarı	1	Yemekhane ile bir	80
Merkez Kırtasiye	Merkez	1	20	-

Bozüyük MYO Kırtasiye	Bozüyük	1	9	-
Söğüt MYO Kırtasiye	Söğüt	1	20	-
İ.İ.B.F Kırtasiye	Merkez	1	10	-
Osmaneli Kırtasiye	Osmaneli	1	10	-
<b>TOPLAM</b>		<b>16</b>	<b>2.320</b>	<b>1.990</b>

### 1.2.2. Yemekhaneler

YEMEKHANENİN ADI	YERLEŞKE ADI	ADEDİ	ALANI (m <sup>2</sup> )	KAPASİTE (kişi)
Merkez Personel Yemekhanesi	Merkez Kampüs	1	5665	1500
Merkez Personel Yemekhanesi	Merkez Kampüs	1	1.128	600
Merkez Öğrenci Yemekhanesi	Merkez Kampüs	1	657	540
Osmaneli MYO Yemekhanesi	Osmaneli	1	359	150
Pazaryeri MYO Yemekhanesi	Pazaryeri	1	294	56
Bozüyük MYO Yemekhanesi	Bozüyük	1	145	131
Söğüt MYO Yemekhanesi	Söğüt	1	100	80
Gölpazarı MYO Yemekhanesi	Gölpazarı	1	270	108
<b>TOPLAM</b>		<b>7</b>	<b>2.953</b>	<b>1.665</b>

### 1.2.3. Spor Tesisleri

YERLEŞKE ADI	Spor Tesisin Adı	Kapalı Spor Tesisi		Açık Spor Tesisi	
		Kapasite (kişi)	Alan (m <sup>2</sup> )	Kapasite (kişi)	Alan (m <sup>2</sup> )
Merkez Kampüs	Kapalı Spor Salonu	288	646	0	
Merkez Kampüs	Kapalı Halı Saha	402	1125	0	
Merkez Kampüs	Bisiklet Yolu	0	0	0	4.320
Merkez Kampüs	Futbol Sahası (Atletizm Pisti)	0	0	3335	7.350
Merkez Kampüs	Tenis Kortu	0	0	0	874
Merkez Kampüs	Basketbol Sahası	0	0	0	646
Merkez Kampüs	Voleybol Sahası	0	0	0	646
Merkez Kampüs	Suquash Salonu	16	62	0	0
Merkez Kampüs	Sağlıklı Yaşam Merkezi	0	320	0	0
Merkez Kampüs	Okçuluk Salonu	0	120	0	0
Merkez Kampüs	Pilates- Aerobik Salonu	0	120	0	0
Gölpazarı	Gölpazarı MYO Basketbol Sahası	0	0	0	646
Osmaneli	Osmaneli MYO Basketbol Sahası	0	0	0	646
Pazaryeri	Pazaryeri MYO Basketbol Sahası	0	0	0	646
Pazaryeri	Pazaryeri MYO Halı Sahası	0	0	0	874
Söğüt	Söğüt MYO Basketbol Sahası	0	0	0	646
Söğüt	Söğüt MYO Halı Sahası	0	0	0	874
<b>TOPLAM</b>	<b>18</b>	<b>706</b>	<b>2.393</b>	<b>954</b>	<b>18.268</b>

### 1.2.4. Toplantı – Konferans Salonları

Birimler/Okullar	0-50		101-150	
	Toplantı	Konferans	Toplantı	Konferans
Gülümbe Kampüsü	2	0	0	1
İktisadi ve İdari Bilimler Fakültesi	2	0	1	1
Mühendislik Fakültesi ( C Blok )	1	1	0	1
Fen-- İnsan ve Toplum Fakültesi (E-F Blok)	8	0	0	0
Bozüyük MYO / Uygulamalı Bilimler Yüksekokulu	3	0	0	1
Gölpazarı Meslek Yüksekokulu	1	0	0	0
Meslek Yüksekokulu	1	0	0	0
Osmaneli Meslek Yüksekokulu	0	0	0	1
Pazaryeri Meslek Yüksekokulu	1	0	0	1
Söğüt Meslek Yüksekokulu	1	0	0	0
Lisansüstü Eğitim Enstitüsü	1	0	0	0
Sağlık Yüksekokulu / Sağlık Hizmetleri MYO/Tıp Fakültesi	1	0	0	1
Güzel San. ve Tas. Fak. (D Blok)	1	1	0	0
Merkezi Araştırma Lab.	6	0	0	1
<b>TOPLAM</b>	<b>29</b>	<b>2</b>	<b>1</b>	<b>7</b>

### 1.3. Hizmet Alanları

#### 1.3.1. İdari Personel Hizmet Alanları

Birimler/Okullar	Servis			Çalışma Odası		
	Sayı	Alan (m <sup>2</sup> )	Kapasite (kişi)	Sayı	Alan (m <sup>2</sup> )	Kapasite (kişi)
İktisadi ve İdari Bilimler Fakültesi	2	70	7	17	361	22
Mühendislik Fakültesi	0	0	0	24	580	40
Fen-- İnsan ve Toplum Fakültesi (E-F BLOK)	0	0	0	53	1.350	68
Bozüyük MYO/Uygulamalı Bilimler Yüksekokulu	0	0	0	8	120	16
Gölpazarı MYO	0	0	0	4	132	7
Meslek Yüksekokulu	4	115	10	1	20	9
Osmaneli MYO	1	25	3	6	149	6
Pazaryeri MYO	0	0	0	3	80	5
Söğüt MYO	1	25	2	2	125	6
Lisansüstü Eğitim Enstitüsü	0	0	0	4	80	5
Rektörlük Hizmet Binası	10	90	60	76	1.515	125
Kütüphane Dök. Dai. Bşk.	14	1.000	65	76	1.515	125
Bilgi İşlem Dai. Bşk.	4	500	25	31	1.550	80
Sağlık Hizmetleri MYO	0	0	0	3	66	3
Sağlık Bilimleri Fakültesi	0	0	0	2	38	2
Ziraat ve Doğa Bilimleri Fakültesi	0	0	0	5	102	3

Merkezi Arařtırma Lab.	0	0	0	2	36	1
<b>TOPLAM</b>	<b>36</b>	<b>1.825</b>	<b>172</b>	<b>318</b>	<b>7.833</b>	<b>524</b>

### 1.3.2. Akademik Personel Hizmet Alanları

Birimler/Okullar	Çalıřma Odası		
	Sayı	Alan (m <sup>2</sup> )	Kapasite (kiři)
İktisadi ve İdari Bilimler Fakóltesi	102	2.189	118
Mühendislik Fakóltesi ( C Blok +Tobb)	74	1.500	90
Fen-- İnsan ve Toplum Fakóltesi (E-F Blok)	108	2.700	145
Bozüyük Meslek Yüksekokulu / Uygulamalı Bilimler Yüksekokulu	39	585	78
Gölpazarı Meslek Yüksekokulu	8	264	13
Meslek Yüksekokulu	19	300	43
Osmaneli Meslek Yüksekokulu	10	329	10
Pazaryeri Meslek Yüksekokulu	8	350	17
Söğüt Meslek Yüksekokulu	13	375	21
Söğüt (Ařçılık Bölümü)	1	14	1
İslami İlimler Fakóltesi	18	583	30
Merkezi Arařtırma Lab.	20	509	4
Ziraat ve Doęa Bilimleri Fakóltesi	6	120	19
Tıp Fakóltesi/Saęlık Bilimleri Fakóltesi / Saęlık Hizmetleri MYO	215	5236	215
<b>TOPLAM</b>	<b>623</b>	<b>15.008</b>	<b>793</b>

### 1.4. Dięer Alanlar

#### 1.4.1. Ambar, Arřiv ve Atölye Alanları

Birimler/Okullar	Ambar		Arřiv		Atölye	
	Sayı	Alan (m <sup>2</sup> )	Sayı	Alan (m <sup>2</sup> )	Sayı	Alan (m <sup>2</sup> )
İktisadi ve İdari Bilimler Fakóltesi	8	94	4	67	5	1.280
Mühendislik Fakóltesi ( C Blok+Tobb )	4	113	11	381	2	951
Fen - İnsan ve Toplum Fakóltesi (E-F Blok)	1	10	10	145	0	0
Bozüyük MYO	3	50	3	50	0	0
Gölpazarı MYO	1	33	1	55	0	0
Meslek Yüksekokulu	1	25	1	25	12	2.080
Osmaneli MYO	4	116	3	72	3	120
Pazaryeri MYO	2	20	1	15	2	516
Söğüt MYO	0	0	1	6	4	250
İslami İlimler Fakóltesi	1	29	1	19	0	0
Ziraat ve Doęa Bilimleri Fakóltesi	1	49	0	0	0	0
Güzel San. Ve Tas. Fak. ( D Blok )	1	115	2	30	17	1.470
Tıp Fakóltesi/Saęlık Bilimleri Fakóltesi / Saęlık Hizmetleri MYO	14	650	15	210	0	0

TOPLAM	42	1294	53	1075	44	6.667
--------	----	------	----	------	----	-------

## 2. Bilgi ve Teknolojik Kaynaklar

Üniversitemizde yüksek düzeyde ve kaliteli eğitim–öğretim, bilimsel araştırma ve yayın yapılabilmesi ve hizmetlerinin etkin olarak sürdürülebilmesinde bilgi kaynakları ve teknolojik kaynakların önemi büyüktür. Aşağıdaki tablolarda üniversitemizin bilgi kaynaklarının ve teknolojik kaynaklarının 2025 yılı itibarıyla sayıları belirtilmiştir.

### 2.1. Yazılımlar

YAZILIM	AÇIKLAMA
EDS	Ek Ders Sistemi
Kamutech	Kamu Sürekli İşçi Maaş Bordro Özlük Yazılımı
Envision (EBYS)	Elektronik Belge Yönetim Yazılımı
UZÖM-ALMS	Uzaktan Öğretim Yazılımı
UZÖM-PERCULUS	Uzaktan Öğretim Yazılımı
Eviews 9	Ekonometri Yazılımı
Solid Works	Katı Modelleme ve 3 Boyutlu Tasarım
Solid CAM	Katı Modelleme ve 3 Boyutlu Tasarım
Act Fax	IP Fax yazılımı
Fluid Sim Hidrolik	Makine Çizim Programı
Fluid Sim Pinomatik	Makine Çizim Programı
CheckPoint	Güvenlik Duvarı Yazılımı
OBS (Öğrenci Bilgi Sistemi)	Öğrenci Bilgi Sistemi
MATLAB	Çok paradigmatlı sayısal hesaplama paket yazılım dili
SPSS V23 Premium	İstatistiksel analiz yazılımı
PMP	Merkezi Parola Yönetim Yazılımı
Ansys Fluent Yazılımı	İnşaat fakültesinin yazılımı
İdeCAD Statik 7	İnşaat Bölümü yazılımı
Vmware Sanallaştırma Yazılımı	Sanallaştırma Yazılımı
SSL Sertifikası	*.bilecik.edu.tr sertifikası
Geo5	İnşaat Bölümü yazılımı
MapInfo	Harita Çizim Yazılımı
SPSS v17 Yazılımı	İstatistiksel analiz yazılımı
Micro C for PIC	PIC entegreler için C derleyici ve GUI
Micro C for ARM	ARM entegreler için C derleyici ve GUI
Corel Draw X7	Arkeoloji Bölümü için çizim programı
Acronis True Image	İmaj alma ve açma yazılımı

7-Data Recovery	Veri kurtarma yazılımı
Yordam	Kitap tarama programı
Sofra (Ortak Erişim Hizmeti)	Portal, üniversite genelinde kullanılan sistemlerin kullanıcıya göre özelleştirilerek kendisine ait bilgilere ulaşmasını ve üzerinde işlem yapmasını sağlamak.
AutoCAD 2018	Çizim Programı
3D-Max	Çizim Programı
E-posta	Kurumsal güvenli e-posta hizmeti sunmak
Microsoft Open Lis.	Windows işletim sistemi lisansları
LUCA	LUCA Muhasebe yazılımı
Birim-Bölüm Web Sayfası (İYS)	Birimlerinin, web sayfalarının oluşturularak doğru ve güncel bilgilerin iletilmesini sağlamak
Kişisel Web Sunucusu (Blog)	Personellerin kişisel web sayfalarını yayınlamak.
Öğrenci Vekil Sistemi	Lisansüstü öğrencilerin üniversite ağı dışında yayın taramaları yapabilmelerini sağlamak
Üniversite Anaweb Sayfası	Üniversitenin duyuru, haber ve etkinliklerine ait içeriklerini dünyaya duyurmak.
Rehber Sistemi	Üniversitenin birim ve personellerin iletişim bilgilerine kolay ve hızlı bir şekilde erişim imkânını sağlamak
Duyuru Sistemi	Üniversite bünyesinde duyuru hizmetinin kurumsal ve etkili olarak yürütülmesini sağlamak
Sağlıklı Yaşam Merkezi Randevu Sistemi	Personel ve öğrencilerin randevu sistemini kullanarak Merkez'den yararlanmasını sağlamak
İhale Yönetim Sistemi	Üniversite genelinde yapılan ihalelerin duyurulması ve yönetilmesinin web arabirimden sağlamak
IP Telefon Yönetim Sistemi Yazılımı	İş yükünü azaltmak, tüm işlemleri bir kişinin yapabileceği duruma getirmek.
Web Servis Hizmeti	WEB tabanlı farklı otomasyonların, birbirlerine ait olan verileri kullanma ihtivacı konusundaki zorlukları aşmak için geliştirilmiş bir teknolojidir
IP Adresi Yönetim Sistemi (IPAY)	IP adreslerini yönetmek.
Bilgi İşlem İş Takip Sistemi (BİS)	Genel olarak, BİDB tarafından verilen hizmetlerin etkinliğini, verimliliğini ve sürdürülebilirliğini arttırmak
Otomatik Envanter Sistemi (ORCS)	Uç birimlere kurulan bir "envanter vekili" ile otomatik bilişim ürünleri donanım takibini sağlamak
Redmine & Subversion Sistemi	Yazılım projelerinde sürüm takibi yapmaktır.
Win. Server STD	Sunucu işletim sistemi
SQL Serv. 2012	Veritabanı programı
Ağ Keşif Sistemi (NETDISCO)	Ağdaki anahtarlardan düzenli olarak IP ve Mac adreslerini toplayıp, web üzerinden sorgulama yapmak
Ağ Trafik İzleme Sistemi (CACTI)	SNMP tabanlı ağ cihazlarından veri toplayıp web üzerinden sunmak
Ağ Cihazları Durumu Uyarı Sistemi (ZENOSS)	Herhangi bir ağ cihazın devre dışı olduğunda uyarı göndermek için kullanılmaktadır.
Proxmox	(Sanallaştırma) Fiziksel sunuculardan azami verim elde etmek için çok sayıda sanal sunucu kurulmasını sağlamak.
Sunucu, Depolama ve	Üniversite sunucu ihtiyaçlarını karşılamak, depolama ve yedekleme işlemlerini

Yedekleme Sistemi	sağlamak.
LibreOffice	Ofis programları
Ubuntu Linux Desktop	İşletim Sistemi
Ubuntu Linux Server	İşletim Sistemi
CentOS Linux	İşletim Sistemi
Netbeans	Ders amaçlı program
Eclipse	Ders amaçlı program
Keil uVision	Ders amaçlı program
Dev-C++	c++ kod yazım programı
Notepad++	Kod yazım programı
Filezilla FTP Client	FTP programı
QuestionPro Anket Yazılımı	Elektronik anket düzenleme amacıyla kullanılmaktadır.
Fidelio Studio V8	Otel rezervasyon programı olup ders için kullanılmaktadır.
Amadeus	Seyahat acentalarının kullandığı bir yazılım olup ders için kullanılmaktadır.
Netiket Personel Otomasyonu	Personel Bilgi Sistemi
Kaspersky	Antivirüs programı

## 2.2. Bilgisayarlar

BİLGİSAYARLAR	ADET
Masaüstü Bilgisayar	2138 Üniversite genel
Dizüstü Bilgisayar	714 Üniversite genel
Tümleşik Bilgisayar	41 Üniversite genel
<b>TOPLAM</b>	<b>2.893</b>

## 2.3. Kütüphane Kaynakları

Koleksiyon geliştirme yapılırken satın alma ve bağış yoluyla temin etme yöntemleri tercih edilmiştir. 2025 yılı içerisinde satın kitap alınmamıştır.

2025 yılı içerisinde 1442 adet bağış kitap kütüphanemize kazandırılmıştır.

2025 YILINDA ERİŞİLEBİLEN TOPLAM KOLEKSİYON VE DAĞILIMI			Adet
KİTAP	Basılı Kitap	Katalog (Satın + Bağış)	72982
		Kataloglanmayı Bekleyen Kitap	4000
	E-Kitap	Emerald (EKUAL)	1262
		EBSCO (EKUAL)	37223
		Proquest (EKUAL)	15655
TEZ	BŞEÜ	Tez / e-Tez	1067
	Proquest	ProQuest Dissertations & Theses (EKUAL)	4085212
PROJE		Bilimsel Araştırma Proje Sonuç Raporu	262
SÜRELİ YAYIN	E-Dergi	EKUAL	43977

		İdeal Online (Abonelik)	1205
	Basılı Dergi	Basılı Dergi (Başlık) (Abonelik + Bağış)	1854
		Basılı Dergi (Sayı) (Abonelik + Bağış)	23568
GÖRSEL-İŞİTSEL		(CD/DVD/VCD)	261
ÇEVİRİMİÇİ VERİTABANI		EKUAL	43
		Abonelik	1
Toplam			<b>4288526</b>

#### 2.4. Diğer Bilgi ve Teknolojik Kaynaklar

CİNSİ	ADET
Projeksiyon	472 Üniversite genel
Faks	42 Üniversite genel
Sunucular	28 Üniversite genel
Yönetilebilir Anahtar	193 Üniversite genel
Kablosuz Ağ Cihazı	502 Üniversite genel
IP Telefon	1419 Üniversite genel
IP Telefon Çağrı Sunucusu	2 Üniversite genel
IP Kameralar	İdari ve Mali İşlerden sayı
Tepegöz	0 BİDB
Barkot Okuyucu	3 BİDB
Doküman Kamera	0 BİDB
Fotokopi makinesi	2 BİDB
Fotoğraf makinesi	1 BİDB
Televizyonlar	6 BİDB
Mikroskop Kamerası	0 BİDB
Yazıcılar	3 BİDB
Ses Sistemi	0 BİDB
Tarayıcı	0 BİDB
Baskı Makinesi	0 BİDB
Slayt Makinesi	0 BİDB
Telsiz	0 BİDB
<b>TOPLAM</b>	<b>2.673</b>

#### D. İnsan Kaynakları

- 2025 yılında Üniversitemizde **801** akademik personel, 565 idari personel olmak üzere toplam **1366** personel görev yapmıştır.

#### 1. Akademik Personel

UNVAN	Kadroların Doluluk Oranına Göre
-------	---------------------------------

	Dolu	Boş	Toplam
Profesör	91	41	132
Doçent	128	51	179
Doktor Öğretim Üyesi	224	101	325
Öğretim Görevlisi	257	91	348
Araştırma Görevlisi	101	55	156
<b>TOPLAM</b>	<b>801</b>	<b>339</b>	<b>1140</b>

### 1.1. Diğer Üniversitelerde Görevlendirilen Akademik Personel

Diğer Üniversitelerde Görevlendirilen Akademik Personel			
Unvan	Bağlı Olduğu Bölüm	Ade	Görevlendirildiği Üniversite
Araştırma Görevlisi	ENDÜSTRİYEL TASARIM	1	İSTANBUL TEKNİK ÜNİVERSİTESİ
	SİYASET BİLİMİ VE KAMU YÖNETİMİ	1	ANKARA ÜNİVERSİTESİ
	İNŞAAT MÜHENDİSLİĞİ	1	YILDIZ TEKNİK ÜNİVERSİTESİ
	HEMŞİRELİK	1	AKDENİZ ÜNİVERSİTESİ
Doktor Öğretim Üyesi	RESİM	1	ANADOLU ÜNİVERSİTESİ
Öğretim Görevlisi	MUHASEBE VE VERGİ	1	HATAY MUSTAFA KEMAL ÜNİVERSİTESİ
<b>TOPLAM</b>	<b>6</b>	<b>6</b>	<b>6</b>

### 1.2. Başka Üniversitelerden Üniversitemizde Görevlendirilen Akademik Personel

2547 sayılı Kanununun 40. maddesi (b) bendi uyarınca Üniversitemizde görevlendirilen akademik personel bilgileri,

UNVAN	GÖREVLENDİRİLDİĞİ KANUN MADDESİ	GÖREVLENDİRİLEN KİŞİ SAYISI	GÖREVLENDİRME SAYISI
-	-	0	0
<b>TOPLAM</b>		<b>0</b>	<b>0</b>

### 1.3. Yabancı Uyruklu Akademik Personel

UNVAN	GELDİĞİ ÜLKE	ÇALIŞTIĞI BÖLÜM / BİRİM
Doçent	İran	Tıp Fakültesi
Doktor Öğretim Üyesi	Sudan	İnsan ve Toplum Bilimleri Fakültesi

## 2. İdari Personel (Kadrolarına Doluluk Oranına Göre)

İDARİ PERSONEL (Kadroların Doluluk Oranına Göre)	DOLU	BOŞ	TOPLAM
--	------	-----	--------

Genel İdari Hizmetler	225	199	424
Sağlık Hizmetleri Sınıfı	4	12	16
Teknik Hizmetler Sınıfı	66	56	122
Eğitim ve Öğretim Hizmetleri Sınıfı	-	-	-
Avukatlık Hizmetleri Sınıfı		2	2
Din Hizmetleri Sınıfı	-	-	-
Yardımcı Hizmetler Sınıfı	28	17	45
4/B Sözleşmeli Personel	59	42	101
Sürekli İşçi	184	1	185
<b>TOPLAM</b>	<b>565</b>	<b>334</b>	<b>899</b>

### 3. Öğrenci Analizi

#### 3.1. Öğrenci Sayıları

BİRİMİN ADI	I. ÖĞRETİM ÖĞRENCİ SAYILARI	II. ÖĞRETİM ÖĞRENCİ SAYILARI	TOPLAM
Meslek Yüksekokulu	3056	123	3179
Sağlık Hizmetleri MYO	1060	115	1175
Bozüyük Meslek Yüksekokulu	981	-	981
Gölpazarı Meslek Yüksekokulu	539	5	544
Osmaneli Meslek Yüksekokulu	1363	181	1544
Pazaryeri Meslek Yüksekokulu	1056	6	1062
Söğüt Meslek Yüksekokulu	1482	7	1489
<b>ÖNLİSANS TOPLAMI</b>	<b>9537</b>	<b>437</b>	<b>9974</b>
Dış Hekimliği Fakültesi	77	-	77
Tıp Fakültesi	354	-	354
Uygulamalı Bilimler Fakültesi	907	-	907
Sağlık Bilimleri Fakültesi	1349	-	1349
Fen Fakültesi	958	2	960
İnsan ve Toplum Bilimleri Fakültesi	875	242	1117
Güzel Sanatlar ve Tasarım Fakültesi	905	-	905
İktisadi ve İdari Bilimler Fakültesi	1895	294	2189
Mühendislik Fakültesi	1593	-	1593
Ziraat ve Doğa Bilimleri Fakültesi	423	-	423
İlahiyat Fakültesi	477	135	612
<b>LİSANS TOPLAMI</b>	<b>9813</b>	<b>673</b>	<b>10486</b>
Lisansüstü Eğitim Estitüsü	1334	93	1427
<b>LİSANSÜSTÜ TOPLAMI</b>	<b>1334</b>	<b>93</b>	<b>1427</b>
<b>GENEL TOPLAM</b>	<b>20684</b>	<b>1203</b>	<b>21887</b>

#### 3.2. Öğrenci Kontenjanları

BİRİMİN ADI	ÖSS KONTENJANI	ÖSS SONUCU YERLEŞEN	BOŞ KALAN	DOLULUK ORANI
Fakülteler	1560	1560	0	%100,00
Meslek Yüksekokullar	2380	2379	1	%99,96
<b>TOPLAM</b>	<b>3940</b>	<b>3939</b>	<b>1</b>	<b>%99,97</b>

### 3.3. Yüksek Lisans ve Doktora Programları Öğrenci Sayıları

ENSTİTÜ PROGRAMLARI					
BÖLÜMLER	Yüksek Lisans			Doktora	GENEL TOPLAM
	Tezli	Tezsiz	Toplam		
Acil Durum ve Afet Yönetimi - YL	42		42		42
Bankacılık ve Finans - YL İÖ		2	2		2
Bankacılık ve Sigortacılık - YL	10		10		10
Bilgisayar Mühendisliği - YL	48		48		48
Biyomühendislik - YL	12		12		12
Biyosistem Mühendisliği - YL	14		14		14
Biyoteknoloji - DR				12	12
Biyoteknoloji - YL	23		23		23
Coğrafya - DR				3	3
Coğrafya - YL	20		20		20
Çocuk Gelişimi YL Tezli İ.Ö.	29		29		29
Disiplinlerarası Manevi Danışmanlık ve Rehberlik -YL Tezsiz		9	9		9
Elektrik-Elektronik Mühendisliği - DR				4	4
Elektrik-Elektronik Mühendisliği - YL	31		31		31
Elektronik ve Bilgisayar Mühendisliği - DR				24	24
Endüstriyel Sürdürülebilirlik - YL	62		62		62
Enerji Sistemleri Mühendisliği - DR				5	5
Enerji Sistemleri Mühendisliği - YL	23		23		23
Enerji Yönetimi - YL İÖ		4	4		4
Felsefe ve Din Bilimleri - YL	82		82		82
Fizik - YL	14		14		14
İktisat - DR				6	6
İktisat - YL	33		33		33
İktisat YL Tezli İÖ	1		1		1
İnşaat Mühendisliği - DR				12	12
İnşaat Mühendisliği - YL	44		44		44
İş Sağlığı ve Güvenliği - YL İÖ		25	25		25

İşletme - DR				<b>14</b>	<b>14</b>
İşletme - YL	36		<b>36</b>		<b>36</b>
İşletme - YL İÖ		12	<b>12</b>		<b>12</b>
Kamu Yönetimi - YL	66		<b>66</b>		<b>66</b>
Kimya - DR				<b>1</b>	<b>1</b>
Kimya - YL	8		<b>8</b>		<b>8</b>
Kimya Mühendisliği - DR				<b>1</b>	<b>1</b>
Kimya Mühendisliği - YL	16		<b>16</b>		<b>16</b>
Küresel Siyaset ve Güvenlik - YL İÖ		1	<b>1</b>		<b>1</b>
Makine Mühendisliği - DR				<b>12</b>	<b>12</b>
Makine Mühendisliği - YL	46		<b>46</b>		<b>46</b>
Maliye - YL	30		<b>30</b>		<b>30</b>
Maliye - YL İÖ		3	<b>3</b>		<b>3</b>
Matematik - DR				<b>9</b>	<b>9</b>
Matematik - YL	36		<b>36</b>		<b>36</b>
Metalurji ve Malzeme Mühendisliği - DR				<b>3</b>	<b>3</b>
Metalurji ve Malzeme Mühendisliği - YL	21		<b>21</b>		<b>21</b>
Moleküler Biyoloji - YL	13		<b>13</b>		<b>13</b>
Moleküler Biyoloji ve Genetik - DR				<b>3</b>	<b>3</b>
Muhasebe ve Denetim - YL	8		<b>8</b>		<b>8</b>
Muhasebe ve Denetim - YL İÖ		4	<b>4</b>		<b>4</b>
Muhasebe ve Finansman - YL	7		<b>7</b>		<b>7</b>
Para-Banka ve Dış Ticaret - YL İÖ		7	<b>7</b>		<b>7</b>
Protohistorya ve Önyasa Arkeolojisi - YL	27		<b>27</b>		<b>27</b>
Sağlık Yönetimi - YL İÖ		17	<b>17</b>		<b>17</b>
Sağlık Yönetimi - YL	9		<b>9</b>		<b>9</b>
Seramik - SY				<b>2</b>	<b>2</b>
Seramik ve Cam - YL	19		<b>19</b>		<b>19</b>
Tarih - DR				<b>15</b>	<b>15</b>
Tarih - YL	76		<b>76</b>		<b>76</b>
Tarla Bitkileri - DR				<b>1</b>	<b>1</b>
Tarla Bitkileri - YL	22		<b>22</b>		<b>22</b>
Temel İslam Bilimleri - YL	157		<b>157</b>		<b>157</b>
Temel İslam Bilimleri - YL (Arapça)	17		<b>17</b>		<b>17</b>
Türk Dili ve Edebiyatı - DR				<b>18</b>	<b>18</b>
Türk Dili ve Edebiyatı - YL	38		<b>38</b>		<b>38</b>
Üretim Yönetimi ve Pazarlama - YL	1		<b>1</b>		<b>1</b>
Yönetim ve Organizasyon - YL	39		<b>39</b>		<b>39</b>
Yönetim ve Organizasyon - YL İÖ		18	<b>18</b>		<b>18</b>
<b>Lisansüstü Eğitim Enstitüsü</b>	<b>1180</b>	<b>102</b>	<b>1282</b>	<b>145</b>	<b>1427</b>
<b>ENSTİTÜ TOPLAMI</b>	<b>1180</b>	<b>102</b>	<b>1282</b>	<b>145</b>	<b>1427</b>

### 3.4. Üniversiteler Arasında Yapılan İkili Anlaşmalar

ÜNİVERSİTE ADI	ANLAŞMANIN İÇERİĞİ
Sakarya Üniversitesi	Tıp Fakültesi Ortak Protokol

### 3.5. Beslenme Hizmetleri

Bilecik Şeyh Edebali Üniversitesi Sağlık Kültür ve Spor Daire Başkanlığı'na bağlı olarak yürütülen toplu beslenme hizmetlerinde Beslenme Hizmetleri Şube Müdürlüğümüz, gıdanın maddi değerinden çok insan sağlığına önem vermektedir. Eğitim-öğretimin olduğu dönemde günlük, toplam ortalama 5000 öğrenci ve personele yemek hizmeti verilmektedir. Bu hizmet toplamda 1 Şube Müdürü, 1 Gıda Mühendisi (Öğr. Gör.), 1 Diyetisyen, 1 Gıda Teknikeri ve 1 Destek Personeli ile sürdürülmektedir.

Birim olarak, öncelikle sunulan yemek hizmetinde, yeterli ve dengeli beslenmeyi baz almaktayız. Bu doğrultuda, yemek menülerimiz, birimiz uzman personelleri tarafından, müşteri memnuniyeti ve öğrencilerimizin besin öğeleri ve enerji ihtiyaçları göz önünde bulundurularak ve kalori ihtiyaçları özenle belirlenerek aylık olarak hazırlanmaktadır.

YEMEK HİZMETİNDEN YARARLANAN SAYISI (01.01.2025-22.09.2025)	
Öğrenci	221437
Personel	17466
<b>TOPLAM</b>	<b>238.903</b>

### 3.6. Sağlık Hizmetleri

Sağlık ve Sosyal Hizmetler Şube Müdürlüğü bünyesinde, öğrenci ve personelimizin beden ve ruh sağlığının korunması, toplum sağlığını etkileyen faktörlere karşı bilgilendirilmesi, bilinçlendirilmesi ve farkındalık kazanmasına yönelik faaliyetleri sürdürmek, öğrenci ve personelimizin sağlık ve sosyal hizmetlerden etkin biçimde faydalanmalarını sağlamak, psikolojik danışmanlık ve rehberlik hizmetlerini sürdürmek amacıyla hizmet vermektedir. Şube Müdürlüğü kapsamında 1 Şube Müdürü, 1 Psikolog ve 1 Sosyal Çalışmacı görev yapmaktadır.

Merkez Kampüsümüzde bulunan Sağlık Bakanlığına bağlı 10 No'lu Aile Sağlığı Merkezinde görevli aile hekimleri de, öğrenci ve personelimize yönelik 1. Basamak Sağlık Hizmeti sunmaktadır.

Şube Müdürlüğü bünyesinde sürdürülen psikolojik danışma ve rehberlik hizmetleri, temel olarak öğrenci ve personelin karşılaşmış oldukları psikolojik ve sosyal sorunların çözümünde, çevresine dengeli ve sağlıklı bir uyum sağlanmasında, ruh sağlığını korumalarında ve akademik ve sosyal yaşamda ortaya çıkabilecek sorunları çözümlenmelerinde, öncelikle bireysel görüşme ve terapi yöntemleriyle yardımcı olmayı amaçlamaktadır.

### **Sağlık ve Sosyal Hizmetler Şube Müdürlüğü Görev ve Sorumlulukları**

- Üniversitemiz kampüsünde Sağlık Bakanlığına bağlı hizmet vermekte olan Aile Sağlığı Merkezinde görevli Aile hekimleri ile öğrencilerimiz arasındaki koordinasyonun etkin bir biçimde sağlanması.
- Öğrenci ve personelimize Psikolojik Danışmanlık ve Rehberlik ile psikolojik ve sosyal destek hizmetlerinin sağlanması.
- Toplum sağlığını etkileyen konularda öğrenci ve personelin bilgilendirilmesi ve farkındalık kazanması amacıyla diğer kurum ve kuruluşların işbirliği ile faaliyetler düzenlenmesi, yazılı ve görsel materyaller hazırlanması ve dağıtılması.
- 4207 sayılı Kanun gereği Dumansız Kampüs uygulamasının yürütülmesi.
- Öğrencilerin Üniversitemizin sağladığı burs hizmetlerinden faydalanması için ilgili yönergeler kapsamında kontenjan dağılımları, burs başvuruları, başvuruların değerlendirilmesi süreçlerinin yürütülmesi.
- Üniversitemizi yeni kazanan öğrencilere yönelik uyum ve tanıtım programları düzenlenmesi.
- Öğrencilerin akademik, sosyal, kişisel, kültürel gelişmelerini sağlamak ve boş zamanlarını ilgi ve yetenekleri doğrultusunda verimli geçirmelerini sağlamak adına öğrenci kulüpleri ile ilgili her türlü işlemlerin yürütülmesi.

### **3.7. Kültür Hizmetleri**

Öğretim yılının başlaması ile birlikte öğrencilere birbirleri ile tanışma fırsatı, topluluk kurmaları veya mevcut kulüp görev almaları, dinlenme ve eğlenme alışkanlıklarını kazanmaları için imkânlar sağlanmakta, öğrencilerine akademik, sosyal ve kültürel konularda yönlendirici ve destekleyici çalışmalarda bulunmaktadır. Bunların yanı sıra;

- Öğrencilerin sosyal yaşamlarına ilişkin konularda çalışmalar yapmak ve bu konuda ilgili birimlerle eşgüdüm sağlamak.
- Yabancı uyruklu öğrencilerin üniversiteye ve çevreye uyumunu hızlandırmak için onlara yönelik kültürel ve sosyal etkinlikler düzenlenmesine yardımcı olmak.
- Öğrenci kulüpleri ile eşgüdümlü çalışmak.
- Öğrencilerimizin Güzel Sanatlarla ilgili faaliyetleri izlemelerini, isterlerse bu faaliyetlere katılmalarını temin etmek amacıyla yıl boyunca çeşitli etkinlikler düzenlenmektedir. Bu etkinlikler Fakülte ve Yüksekokullar bünyesinde bulunan kapalı salonlarda veya açık hava gösterileri şeklinde yapılmaktadır.
- Fakülte ve Yüksekokullarda okuyan öğrencilerin düzenledikleri etkinliklerde gerekli durumlarda konaklama ve ulaşım bedelleri karşılanmaktadır.

### **3.8. Öğrenci Kulüpleri Faaliyetleri**

Üniversitemiz öğrenci kulüpleri; öğrencilerimizin ve personelimizin boş zamanlarını verimli şekilde değerlendirmeleri, bilgi ve yetenekleri ölçüsünde kişisel potansiyellerini geliştirmeleri ve mesleki

formasyonlarına katkı sağlayacak faaliyetlerde bulunmaları adına, Üniversitemiz Öğrenci Kulüpleri Yönergesi doğrultusunda, Daire Başkanlığımıza bağlı olarak faaliyetlerini sürdürmektedir.

Üniversitemiz 2024-2025 Eğitim Öğretim yılında farklı alanlarda faaliyet gösteren 98 adet kulüp bulunmaktadır. Öğrencilerimiz, ilgi alanlarına göre istedikleri kulüplere üye olup, kulüplerde aktif görevler alabilmektedir.

Sıra	Kulüp İsmi	Etkinlik Konusu	Tarih (01.01.2025- 18.09.2025)
1	Bilgi ve Değerler Kulübü	Kitap tahlili	3.1.2025
2	Kültürler Arası Etkileşim Kulübü	Bilgilendirme toplantısı	3.1.2025
3	Küresel Siyaset Kulübü	İİBF Mezunları Kariyer Meslek Sınavlarına Hazırlanma Süreci	6.1.2025
4	İlat Kulübü	Kelam ve İslam Felsefesi	8.1.2025
5	Dijital Girişimcilik Kulübü	Bilecik Kariyer Girişimciler Zirvesi	9.1.2025
6	Çocuk Gelişimi Bölümü-Çocuk Gelişimi Kulübü	Materyal Geliştirme Sergisi ve Uygulama Etkinliği	10.01.2025
7	SBF Çocuk Gelişimi Kulübü	Hayalinle Şekillendir-oyun etkinliği	13.01.2025
8	Üniversiteli Akil Gençler Kulübü	Çorba İkramı	16-17.01.2025
9	Uni Timsah Bilecik Kulübü	Tanıtım standı	24.02.2025
10	Genç Fenerbahçeliler Kulübü	Tanıtım standı	24.02.2025
11	Uni Timsah Bilecik Kulübü	Tanıtım standı	25.02.2025
12	Genç Fenerbahçeliler Kulübü	Tanıtım standı	25.02.2025
13	Küresel Siyaset Kulübü	Değerlendirme Toplantısı	25.02.2025
14	İlahiyatlar Topluluğu Kulübü	İlahiyatçı Olmak-konferans	25.02.2025
15	Uni Timsah Bilecik Kulübü	Tanıtım standı	26.02.2025
16	Bilecik Tıp Öğrencileri Birliği Kulübü	4 Mart Cinsel İstismarla Mücadele Günü-konferans	26.02.2025
17	Genç Fenerbahçeliler Kulübü	Tanıtım standı	26.02.2025
18	Genç Fenerbahçeliler Kulübü	Tanıtım standı	27.02.2025
19	Endüstri 4.0 ve Siber Güvenlik Kulübü	"Dijital Dönüşüm Yolculuğu-3D yazıcı Atölyesi" seminer	28.02.2025
20	Sosyal Hizmet Kulübü	Tanıtım standı	28.02.2025
21	Genç Fenerbahçeliler Kulübü	Tanıtım standı	28.02.2025
22	LÖSEV Fayda Kulübü	8 Mart etkinliği-stant	06.03.2025
23	Sosyal Hizmet Kulübü	8 Mart etkinliği-stant	10.03.2025
24	Tarihi Araştırmalar Kulübü	Tanıtım standı	11.03.2025
25	Yeşilay Kulübü	Tanıtım standı	11.03.2025
26	Yeşilay Kulübü	Tanıtım standı	12.03.2025
27	Moda Kulübü	Tanıtım standı	13.03.2025
28	Yeşilay Kulübü	Tanıtım standı	13.03.2025
29	Tarihi Araştırmalar Kulübü	2025'in gençlerinden 1915'in gençliğine kahramanlık türküleri-seminer	17.03.2025
30	Moda Kulübü	Tanıtım standı	17.03.2025
31	Moda Kulübü	Tanıtım standı	18.03.2025
32	Küresel Siyaset Kulübü	18 Mart Ruhü:Türkiye'de Savunma Sanayii-konferans	18.03.2025
33	Moda Kulübü	Tanıtım standı	19.03.2025
34	Geçerken Kulübü	İyilik konulu söyleşi	19.03.2025
35	Moda Kulübü	Tanıtım standı	20.03.2025
36	Moda Kulübü	Tanıtım standı	21.03.2025
37	Moda Kulübü	Tanıtım standı	24.03.2025

38	Çocuk Gelişimi Bölümü-Çocuk Gelişimi Kulübü	Materyal Geliştirme Uygulama Etkinliği	24.03.2025
39	Moda Kulübü	Tanıtım standı	25.03.2025
40	Kalite Kulübü	Tanıtım standı	25.03.2025
41	Sosyal Hizmet Kulübü	Dünya Sosyal Hizmet Günü-seminer	25.03.2025
42	Gençlik ve İnovasyon Kulübü	Tanıtım standı	26.03.2025
43	Gençlik ve İnovasyon Kulübü	Tanıtım standı	26.03.2025
44	Tarihi Araştırmalar Kulübü	1915'e Hapsedilen Tarih/Türk Ermeni ilişkilerini Yeniden Düşünmek-konferans	16.04.2025
45	Muhasebe ve Denetim Kulübü	Muhasebede Yeni Teknolojiler ve Luca Uygulamaları Sertifika Eğitimi	16.04.2025
46	Tıp Öğrencileri Birliği Kulübü	Aşı Karşıtlığı ile Mücadele-seminer	17.04.2025
47	Endüstri 4.0 ve Siber Güvenlik Kulübü	Dijital Çağda Siber Suçlar, Adli Bilişim ve Hukukun Kesişim Noktası-konferans	17.04.2025
48	Yeşilay Kulübü	Çocukluk Çağı Bağımlılıkları-seminer	18.04.2025
49	Tıbbi Sekreterlik ve Dokümantasyon Kulübü	Kişisel Gelişim Semineri	21.04.2025
50	Türkoloji Kulübü	Tanıtım standı	21.04.2025
51	İşletme Kulübü	Tanıtım standı	21.04.2025
52	İşletme Kulübü	Tanıtım standı	22.04.2025
53	Muhasebe Denetim ve Finans Kulübü	Tanıtım Standı	22.04.2025
54	Çocuk Gelişimi Bölümü-Çocuk Gelişimi Kulübü	Bilecik'te Oynanan Geleneksel oyunlar-sosyal etkinlik	22.04.2025
55	Muhasebe ve Denetim Kulübü-Finans Kulübü	"Merkeziyetsiz Finans ve Kripto Varlıklar"seminer	22.04.2025
56	Muhasebe Denetim ve Finans Kulübü	Tanıtım Standı	24.04.2025
57	İşletme Kulübü	Tanıtım standı	24.04.2025
58	Tıbbi Sekreterlik ve Dokümantasyon Kulübü	İş Yaşamında Motivasyon ve Stres Yönetimi-seminer	24.04.2025
59	Türkoloji Kulübü	Tanıtım standı	24.04.2025
60	Atatürkçü Düşünce Kulübü	Kazım Karabekir'in İzinde Bir Ömür-konferans	25.04.2025
61	Gençlik ve İnovasyon Kulübü	Tanıtım standı	28.04.2025
62	Gençlik ve İnovasyon Kulübü	Tanıtım standı	29.04.2025
63	Muhasebe Denetim ve Finans Kulübü	Bankada Kariyer Söyleşisi	29.04.2025
64	Erdemli Gençlik Kulübü	Filistin Konulu Konferans ve sergi	29.05.2025
65	Entelektüel Düşünce Kulübü	Avrupa Merkezli Dünya Tarih Yazımına Yönelik İçeriden Eleştiriler-seminer	29.04.2025
66	Tıp Öğrencileri Birliği Kulübü	Münazara Etkinliği	29.04.2025
67	AKUT Kulübü	Tanıtım Standı	29-30.04.2025
68	Gençlik ve İnovasyon kulübü	tanıtım standı	30.04.2025
69	Muhasebe Denetim ve Finans Kulübü	Tanıtım Standı	30.04.2025
70	Muhasebe ve Denetim Kulübü	ACCA Sertifikasyonu İle Uluslararası Kariyer Fırsatları-konferans	30.04.2025
71	Gençlik ve İnovasyon Kulübü	Tanıtım Standı	02.05.2025
72	Havacılık ve Doğa Sporları Kulübü	Bahara Spor İle Merhaba, Sağlık İçin Doğada Pedal Çevir"	03.05.2025
73	Tıbbi Dokümantasyon ve Sekreterlik Kulübü	Hıdırellez kapsamında stant çalışması	05.05.2025
74	Finans Kulübü	"Sigorta Anadolu Zirvesi'25"	06.05.2025
75	Gençlik ve İnovasyon Kulübü	Sosyal Etkinlik müzik dinletisi	12.05.2025
76	Çocuk Gelişimi Kulübü	Bahçede Oyun Etkinliği	12.05.2025
77	Dijital Girişimcilik Kulübü	"O'dan İleri Düzey LinkedIn Eğitimi"	13.05.2025
78	Erdemli Gençlik Kulübü	Filistin'e Destek Yürüyüşü ve bildiri okunması	14.05.2025
79	Sosyal Etkinlik ve Organizasyon Kulübü	Kitap Değiştirme Etkinliği	14.05.2025

80	Finansal Okuryazarlık ve Borsa Kulübü-Kamu Diplomasisi Kulübü	Siyasal ve Finansal Okuryazarlık-konferans	14.05.2025
81	METAK Gençlik Kulübü	Afet Bilinci Eğitimi	14.05.2025
82	Gençlik ve İnovasyon Kulübü	Sosyal Etkinlik müzik dinletisi	15.05.2025
83	Muhasebe ve İşletme Kulübü-METAK Gençlik Kulübü	"Enneagram Kişilik Tiplerinin İş Hayatına Etkisi"-seminer	15.05.2025
84	Muhasebe ve İşletme Kulübü	"Yetenek Yönetimi ve Kariyer Gelişimi"-konferans	15.05.2025
85	Hemşirelik ve Sağlık Kulübü	Hemşirelik Haftası Etkinlik Standı	16.05.2025
86	Entelektüel Düşünce Kulübü	Ertuğrul Sancağında Demiryolu İnşa Faaliyetleri	16.05.2025
87	Tarihi Araştırmalar Kulübü	Anıtkabir ziyareti	18.05.2025
88	Kamu Diplomasisi Kulübü	Türk-Yabancı Uyruklu öğrenciler piknik etkinliği	19.05.2025
89	Kültürel Gelişim ve Kariyer Kulübü	Kültür Gezisi	20.05.2025
90	Entelektüel Düşünce Kulübü	"Dinin Gelecek Ufku ve Müslümanların Tarih Algısı	20.05.2025
91	Havacılık ve Doğa Sporları Kulübü	Gençlik Haftası 19 Mayıs Gençlik Ateşi Sosyal Etkinlik	21.05.2025
92	Uygulamalı Bilimler Fakültesi-Muhasebe ve İşletme Kulübü	Bozüyük Gençlik Festivali	21.05.2025
93	Finansal Okuryazarlık ve Borsa Kulübü	Türkiye'de Gayrimenkul Sektörü ve Geleceği-konferans	21.05.2025
94	Turizm ve Gezi Kulübü	Bozüyük Gençlik Festivaline Katılım	21.05.2025
95	Finansal Okuryazarlık ve Borsa Kulübü	"Bireysel Emeklilik, SEGEM ve Sermaye Piyasaları-konferans	22.05.2025
96	Tiyatro ve Sahne Sanatları Kulübü	İstanbul Efendisi Tiyatro Gösterisi	23.05.2025
97	Turizm ve Gezi Kulübü	Eskişehir Film Festivaline katılım	24.05.2025
98	Çocuk Gelişimi Bölümü ve Kulübü	Aile Yılı Yürüyüş Etkinliği	24.05.2025
99	Tiyatro ve Sahne Sanatları Kulübü	Canım Oğlum Tiyatro Gösterisi	25.05.2025
100	Tarihi Araştırmalar Kulübü	Kadına Şiddet ve Uyuşturucu Maddeler İle Mücadelede Jandarmanın Rolü	26.05.2025
101	Finans Kulübü-Muhasebe ve Denetim Kulübü	Girişimcilik	26.05.2025
102	Finans Kulübü-Muhasebe ve Denetim Kulübü	"Senin Farkın Ne? Özgeçmiş Hazırlama ve Mülakat Teknikleri	26.05.2025
103	Muhasebe Denetim ve Finans Kulübü	tanıtım standı	27-28.05.2025
104	Finans Kulübü-Muhasebe ve Denetim Kulübü	Güncel Finansal Gelişmeler ve Göstergeler	27.05.2025
105	Dijital Girişimcilik Kulübü-İşletme Kulübü-YBS Kulübü	3. Girişimcilik ve Kariyer Zirvesi	27.05.2025
106	İrfan Medeniyeti Kulübü	Dini musiki müzik dinletisi	28.05.2025
107	Hemşirelik ve Sağlık Kulübü	Sportif Etkinlik	28.05.2025
108	Muhasebe, Denetim ve Finans Kulübü	"Kampüsten Kariyere Giden Yol-konferans	28.05.2025
109	Entelektüel Düşünce Kulübü	İlahiyat Öğrencileri Gözünden Din Eğitimsinin özellikleri	28.05.2025
110	Genç Tema Kulübü	Dünya Çevre Günü Etkinlikleri	29.05.2025
111	Üniversiteli Akil Gençler Kulübü	Kahve İkramı	17.06.2025
112	Havacılık ve Doğa Sporları Kulübü	İHA-1 Pilotaj sertifika eğitimine katılım	20-28.07.2025

### 3.9. Psikolojik Danışmanlık ve Rehberlik Hizmetleri

Sağlık, Kültür Spor Dairesi Başkanlığı binasında hafta içi her gün hizmet vermekte olan Psikolojik Danışmanlık ve Rehberlik Birimi'nden, öğrencilerimiz ve üniversitemiz personeli yararlanabilmektedir. Bireysel görüşme,

danışan bireyin başvurusu üzerine gerçekleşir. Görüşme isteyen öğrenci ya da personel kendi isteği ile telefon aracılığıyla ya da birime başvurarak randevu alabilir.

Psikolog, başvuran bireyi dikkatle, saygıyla ve gözlemleyerek dinler. Eleştiriden ve yargıdan uzak bir ortamda kişinin kendini ifade etmesini, başkası tarafından anlaşılmasını, duygularını netleştirmesini sağlar. Her görüşme danışan kişiye özeldir ve danışan kişi ile psikolog arasındaki iletişime göre şekillenmektedir. İlerleyen görüşmelerde psikolog ve danışan, sorunun çözümü için yapılabilecekleri birlikte kararlaştırırlar. Gerekli görülmesi durumunda ön görüşmede veya sonrasında kişilere “Sorun Tanımlama Formu”, “Özgeçmiş Formu”, “Kaygı Ölçeği”, “Beck Depresyon Ölçeği” ve “Rotter Cümle Tamamlama Testi” gibi ölçeklerden biri veya birkaçı uygulanabilir.

Görüşmelerin devam etmesi durumu, başvuran bireylerin çoğunluğunun öğrenci olmasından dolayı değişkenlik göstermekte olup bu değişkenliği etkileyen en büyük faktör olarak da vize, final ve tatil dönemleri olduğu gözlemlenmektedir.

<b>2025 Yılı Görüşme Yapılan Öğrenci / Personel Sayısı</b>	<b>37</b>
<b>2025 Yılı Toplam Görüşme Sayısı (01.01.2025-23.09.2025)</b>	<b>120</b>

### 3.10. Özel Gereksinimli Öğrenci Merkezi

Üniversitemizde öğrenim gören engelli öğrencilerin hayatlarını kolaylaştırabilmek, gerekli tedbirleri almak ve bu yönde düzenlemeler yapmak üzere 14/08/2010 Tarihli ve 27672 sayılı Resmi Gazete’de yayımlanan Yükseköğretim Kurumları Özürlüler Danışma ve Koordinasyon Yönetmeliği uyarınca Özel Gereksinimli Öğrenci Birimi oluşturulmuştur. Bahsi geçen yönetmeliğin 11. Maddesinin 1. Fıkrası 03/01/2013 tarihli ve 28517 sayılı Resmi Gazete’de yayımlanarak doğrudan rektörlüğe bağlı bir birim haline gelmiştir.

Özel Gereksinimli Öğrenci Birimi 2009 yılından bu yana alanıyla ilgili çalışmalarını sürdürmektedir.

### Özel Gereksinimli Öğrenciler

ENGEL DURUMU	KİŞİ SAYISI
Ortopedik	14
İşitme	11
Görme	6
Dil ve Konuşma Bozukluğu	-
Süreğen Hastalık	6
Diğer	12
<b>TOPLAM</b>	<b>49</b>

	<b>ENGEL TÜRLERİ</b>	<b>Toplam</b>
--	----------------------	---------------

BİRİM	Ortopedik	İşitme	Görme	Dil ve Konuşma	Süreğen Hastalık	Diğer	Sayı
Meslek	-	4	-	-	-	3	7
Osmaneli MYO	1	-	-	-	-	-	1
Pazaryeri MYO	3	1	-	-	1	1	6
Söğüt MYO	-	1	1	-	2	2	6
Bozüyük MYO	2	3	-	-	-	2	7
Gölpazarı MYO	-	-	1	-	-	-	1
Sağlık Bilimleri	1	-	2	-	-	-	3
İktisadi ve İdari	4	-	1	-	1	2	8
Güzel Sanatlar ve	1	1	-	-	-	-	2
Mühendislik	-	-	1	-	-	-	1
İnsan ve Toplum	1	-	-	-	-	-	1
İslami İlimler	-	-	-	-	1	-	1
Lisansüstü Eğitim	1	1	-	-	1	2	5

### 3.11. Spor Hizmetleri

Daire Başkanlığımız; Spor Hizmetleri Şubesi ve Beden Eğitimi ve Spor Bölüm Başkanlığı koordinesinde gerçekleştirdiği sportif etkinliklerle, üniversitemiz öğrenci ve personelinin beden ve ruh sağlıklarını korumayı ve geliştirmeyi, sporcu ahlakı ve disiplini aşılayarak yaptıkları tüm işlerde bu yönde çalışma alışkanlığı kazandırmayı, fırsat eşitliği ilkesine dayanarak mevcut imkan ve olanakların belirli bir plan, program dahilinde etkin ve verimli kullanılıp, öğrenci ve personelin serbest zamanlarının en iyi şekilde değerlendirmesini amaçlamaktadır.

Ayrıca üniversitemiz bünyesindeki akademik ve idari birimler arası düzenlenen spor yarışmaları sayesinde, birimlerdeki aidiyet duygusunun tesis edilmesi, birimler arası iletişim, tanışma ve verimliliğin artırılması, öğrenci ve personelin yarışma ortamlarında kendisini daha rahat ifade edebilmesi imkanı sağlanmaktadır. Kazanmanın ya da kaybetmenin ikinci planda değerlendirildiği bahar şenlikleri, spor yarışmaları renkli ve eğlenceli anlara sahne olmaktadır.

Üniversitemizin dışa açılan önemli pencerelerinden biri olan sportif faaliyetler üniversitemizin ulusal anlamda tanıtımı için önemli bir platformdur. Her alanda olduğu gibi spor yarışmalarında da, bende varım diyen üniversitemiz Türkiye Üniversite Sporları federasyonunun düzenlediği yarışmalarda boy göstererek başarıları ile adından söz ettirmektedir. Bu kapsamda oluşturulan üniversite takımlarımız ilimizi ve üniversitemizi en iyi şekilde temsil etmektedir.

Branş	Katılan Personel	Katılan Öğrenci
Üniversite Sporları Federasyonu Futbol Türkiye Şampiyonası	3	22
Üniversite Sporları Federasyonu Okçuluk Türkiye Şampiyonası	1	3

Üniversite Sporları Federasyonu Judo	1	1
Üniversite Sporları Federasyonu Güreş Türkiye Şampiyonası	1	3
Üniversite Sporları Federasyonu Plaj Voleybolu	1	3
Üniversite Sporları Federasyonu Voleybol (Üniversite Sporları Federasyonu Ünilig Kadın + Erkek)	3	24
Üniversite Sporları Federasyonu Bilek Güreşi	1	3
Üniversite Sporları Federasyonu Kick Boks	1	1
Üniversite Sporları Federasyonu Satranç	1	8
Üniversite Sporları Federasyonu Yüzme	1	1
Üniversite Sporları Federasyonu Karate	1	1

Yapılan yarışmalar sonucunda Üniversiteler arası Futbol Türkiye Şampiyonasında gurup 2. ligi Kupası ve Kurumlar arası Masa Tenisi İl Birinciliği yarışmasında İl 2.ligi Kupası alınmıştır.

### 3.12. Kütüphane Hizmetleri

Kütüphane ve Dokümantasyon Daire Başkanlığı 6.000 m<sup>2</sup> kapalı alana sahiptir. Merkezde Uluğbey, Biruni, Aşıkpaşazade ve Dursun Fakih Salonu isimli dört büyük salonun yanı sıra 7/24 Salonu, 1 İnternet Merkezi, 6 adet 8'er kişilik Proje ve Grup Çalışma Odası, 1 adet Görme Engelli Çalışma Odası, 6 adet Çalışma Ofisi ve 1 adet Danışma Servisi bulunmaktadır.

Büyük salonlardan 882 m<sup>2</sup> olan Uluğbey Salonu ile 612 m<sup>2</sup> olan Biruni Salonu, kitaplıkların bulunduğu ve okuyucu hizmetlerinin verildiği salonlardır. Bu salonlarda bulunan rafların kapasitesi Yaklaşık 80.000 kitaptır. 608 m<sup>2</sup> alana sahip Aşıkpaşazade Salonu, süreli yayınların ve yerel gazetelerin bulunduğu salondur. Dursun Fakih Salonu ise 608 m<sup>2</sup> kapalı alana sahip 250 kişilik bir okuma salonudur.

Kütüphanemizde bulunan tüm salon ve odaların toplam oturma kapasitesi 815 kişidir.

İnternet Merkezi 10 kişilik olup, kullanıcılarımızın eşit şartlar altında bilgiye erişime olanak sunmak adına hizmete sunulmuştur. Merkez kullanıcılarımızın elektronik kaynakları kullanabilmeleri ve belge çıktılarını alabilmelerini mümkün kılmaktadır.

7/24 Salonunda aynı anda 36 öğrenci ders çalışabilmektedir. Bu salonla beraber 60 kişilik Kafeterya da 7/24 açık tutulmaktadır. Bu iki alanın yetersiz geldiği durumlarda Dursun Fakih Salonu da 7/24 açık tutulmakta ve çalışan öğrencilerimizin hizmetine sunulmaktadır.

Proje ve grup çalışma odalarımız, öğrencilerimiz tarafından en çok kullanılan ilgi gören alanlardır. İkişer saatliğine ödünç verilen odalar 08.00-21.00 saatleri arasında hizmet vermektedir.

Kütüphane ve Dokümantasyon Daire Başkanlığının içerisinde 2 adet meşcit bulunmaktadır.

Üniversitemizin tüm birimlerinden Kütüphane ve Dokümantasyon Daire Başkanlığı'na gelen, yaya kaldırımları engellilerin kullanabileceği şekilde yapılmıştır. Ayrıca Kütüphane binasının girişinden başlayıp tüm alanlara kadar engellilerin rahat bir şekilde kullanabilmeleri için engelsiz bina olarak inşa edilmiştir. Ayrıca bina içi engelsiz yürüyüş güzergahlarının da yapımı tamamlanmıştır. 2019 yılı itibariyle kütüphanemiz bu yönüyle YÖK tarafından "Turuncu Bayrak" ile ödüllendirilmiştir.

Kütüphane ve Dokümantasyon Daire Başkanlığı'nın tüm alanlarında elektrik, su, ısıtma, soğutma, havalandırma, yangın söndürme sistemleri otomasyona bağlanarak akıllı bina sistemi oluşturulmuş, bu sayede gereksiz kullanımlar önlenmiş ve güvenlik ön plana çıkartılmıştır.

Merkez Kütüphane dışında Söğüt, Bozüyük Uygulamalı Bilimler Fakültesi ve Meslek Yüksekokulu, Osmaneli, Gölpazarı ve Pazaryeri Meslek Yüksekokullarında ve Tıp Fakültesinde birer adet kütüphane bulunmaktadır. Meslek Yüksekokullarında üniversitemizin kuruluşundan önce mevcut bulunan kitaplar, Merkez Kütüphaneye getirilerek ayıklama ve kataloglama işlemleri yapılmış ve kütüphane otomasyon programına dâhil edilmiştir. Meslek Yüksekokullarında kütüphane olarak ayrılan mekânlarda, idari personel ve kısmi zamanlı öğrenciler tarafından, şube kütüphanesi olarak hizmet verilmektedir.

Kütüphanemizde, 2008 yılında bağış olarak kazandırılan, yıllık bakım ücreti ödenen YORDAM Kütüphane ve Bilgi Belge Otomasyonu Programı kullanılmaktadır.

Kütüphanemizde kitapların sınıflama ve yerleştirme düzeni LC (Kongre Kütüphanesi) sınıflama sistemine göre yapılmaktadır.

Basılı kitaplar, dergiler, tezler ve kitapdışı materyaller aynı arama motoru üzerinden taranabilmektedir.

Ödünç/iade işlemleri 2 adet KMatik (otomatik ödünç/iade cihazı) ve 1 adet masa üstü ödünç/iade kiti ile yapılmaktadır.

Salonlarımızda 6 adet katalog tarama bilgisayarı bulunmaktadır.

YORDAM Kütüphane ve Bilgi Belge Otomasyonu Programı yeni versiyonu ile sürekli olarak güncelleştirilmektedir. Kitapların ve süreli yayınların sistem üzerinde, kataloglama, ödünç verme, web üzerinden taranabilme imkânı bulunmaktadır. Ayrıca Otomasyon programının "Cep Kütüphanem" isimli mobil cihazlar için de uygulaması vardır. Bu uygulama sayesinde kütüphane ile alakalı birçok işlem buradan yapılabilmektedir. Ayrıca 2013 yılı içerisinde başlatılan bir çalışma ile kitapların kapak görüntüleri dahil edilmeye başlanmış ve 2025 yılı itibarıyla **62084** kitabın kapak bilgileri otomasyona dahil edilmiştir.

Kitapların izinsiz kütüphane dışına çıkartılmasını engellemek için Kütüphane ve Dokümantasyon Daire Başkanlığı girişinde iki koridorlu RFID Güvenlik Kapısı, tıp fakültesi kütüphanesinde ise 2009 yılında satın alınan manyetik banda duyarlı olarak alınan ve RFID sisteme çevrilen güvenlik kapısı kullanılmaktadır.

Kütüphane ve Dokümantasyon Daire Başkanlığı'nda bulunan tüm kitaplar, RFID etiketleri sayesinde takip edilmekte olup ödünç/iade işlemleri bu etiketler üzerinden yapılmaktadır. Bu sayede Kütüphane giriş/çıkışları kontrol altına alınmakta, istatistikler tutulmakta ve kaçak kitap giriş/çıkışı engellenmektedir.

Kütüphane ve Dokümantasyon Daire Başkanlığı'na ait internet sayfası bulunmaktadır. İnternet sayfasının adresi: "<https://www.bilecik.edu.tr/kutuphane/>"dir. İnternet sayfamızda:

- Katalog tarama, elektronik veri tabanları,
- Kütüphane tanıtımı, duyurular,
- İletişim bilgileri,
- İş birlikleri,

Kullanıcıların üniversitemiz dahilinde kullanabilecekleri diğer bilgiler bulunmaktadır.

Kütüphane ve Dokümantasyon Daire Başkanlığı kullanıcılarına, ödünç ve iade işlemleri ile gecikmeler ve uyarılar e-postalar ve Cep Telefonları üzerinden SMS yoluyla yapılmaktadır. Bu sayede ödünç alınan materyallerin zamanında teslim edilmesi sağlanmaktadır.

Kütüphane ve Dokümantasyon Daire Başkanlığı, haftanın her günü 24 saat açıktır. Kitapların bulunduğu salonlar, hafta içi günlerde 08.00-21.00, hafta sonu cumartesi günü ise 11.00-18.00 saatleri arasında hizmet vermektedir. 7/24 Salonu ve kafeterya sürekli, Dursun Fakih (Okuma Salonu) ise ihtiyaç durumunda 7/24 açıktır. (*Sınav haftası çalışma saatleri hafta içi günlerde 08.00-22.00, hafta sonu cumartesi günü ise 09.00-18.00 saatleri olacak şekilde değişmektedir*)

Kütüphane Otomasyon Sistemi'nde 2025 yılı ağustos ayı sonu itibariyle **10664** kayıtlı kullanıcı bulunmaktadır. Kullanıcıların kategorilere göre dağılımı şöyledir:

Kullanıcı Türü	Kullanıcı Sayısı
Öğrenci (Ön Lisans ve Lisans)	9096
Öğrenci (Yüksek Lisans ve Doktora)	671
İdari personel	291
Akademik personel	581
Diğer (Dış Kullanıcı)*	25
<b>TOPLAM</b>	<b>10664</b>

Merkez, Üniversite mensuplarının yanında tüm Bilecik halkına açıktır. Üniversite dışından gelen ve Kütüphane ve Dokümantasyon Daire Başkanlığı'nı gezmek, kullanmak isteyenler için hiçbir engel bulunmamaktadır. Ancak üniversite mensubu olmayan hiçbir kullanıcı kütüphaneye üye olamaz, ödünç materyal alamaz. (Sadece kamu personeli için dış kullanıcı kaydı açılır ve en fazla 3 kitap ödünç verilmektedir).

Her öğretim yılı başında Öğrenci İşleri Daire Başkanlığı, Kütüphane ve Dokümantasyon Daire Başkanlığı ve Sağlık Kültür ve Spor Daire Başkanlığı'ndan yetkililerin katılımı ile yeni gelen öğrencilere "Oryantasyon/Kullanıcı Eğitimi" verilmektedir. Bu eğitimde Kütüphane ve Dokümantasyon Daire Başkanlığı'nın tanıtımı, kütüphanenin kullanımı, öğrencilerin uymaları gereken kurallar, hakları, koleksiyonun durumu ve diğer merak edilen konularda bilgilendirmeler yapılmaktadır. Ayrıca yüksek lisans doktora öğrencilerine Atıf yönetimi ve intihal programları eğitimleri verilmektedir. Kurumsal Akademik Arşiv oluşturulması çalışmaları kapsamında tüm fakülte ve meslek yüksekokullarımız ile lisansüstü eğitim enstitüsü öğrencilerimize yönelik eğitimler yapılmaktadır. Kurum arşivinin oluşturulması ve ayıklama imha süreçleri Kütüphane ve Dokümantasyon Daire Başkanlığı altında bulunan Kurum Arşiv Birimi tarafından yürütülmektedir.

Kütüphane ve Dokümantasyon Daire Başkanlığı'ndan, 2025 yılı Eylül ayı sonuna kadar toplam **5038** kitap kullanıcılara ödünç verilmiştir. Bir önceki yıla göre ödünç verilen kitap sayısı %20 düşüş göstermiştir.

Kütüphane ve Dokümantasyon Daire Başkanlığı'nın 2025 yılı istatistiklerine göre yaklaşık 184.633 kullanıcı kütüphaneyi ziyaret etmiştir.

Kütüphane ve Dokümantasyon Daire Başkanlığı'ndan, Kütüphaneler Arası İşbirliği Takip Sistemi (KİTS) üzerinden toplam **1056** kitap ve kitap bölümü ödünç alınmış, **245** kitap ödünç verilmiştir. 2024 yılında toplam **16** kitap ve kitap bölümü ödünç alınmış **4** kitap ödünç verilmiştir.

Kütüphaneler Arası İşbirliği Takip Sistemi (KİTS) üzerinden bugüne kadar toplam alınan makale sayısı **421**, verilen makale sayısı ise **38**'dur.

Kütüphaneler Arası İşbirliği Takip Sistemi (KİTS) üzerinden 2025 yılında toplam **6** makale alınmıştır.

TÜBESS (Türkiye Belge Sağlama ve Ödünç Verme Sistemi) üzerinden istenen sayısı toplam **87** bu yılki sayı ise **12**'dir.

Kullanıcılar için Kütüphane ve Dokümantasyon Daire Başkanlığı giriş katında **55** adet emanet dolabı bulunmaktadır. Dolaplardan 6 tanesi engelliler için ayrılmıştır. Bu dolaplar da diğer tüm materyaller gibi Yordam Otomasyon sistemi üzerinden ve 7 gün süreyle ödünç verilmektedir.

TÜBİTAK-ULAKBİM EKUAL kapsamında üniversitelerin kullanımına açılan veri tabanları ile üniversitemizin abone olduğu veri tabanları dahil, toplam 44 veritabanı Üniversitemiz kullanıcılarının erişimine açılmıştır. 52 veritabanının 1'i daire başkanlığımız tarafından abonelik yöntemi sağlanmakta olup, aşağıdaki tabloda listelenmiş veritabanları TÜBİTAK-ULAKBİM EKUAL lisans anlaşmaları ile sağlanmış olan veritabanlarıdır. Bu veri tabanları:

#### Kullanılan Veri Tabanları:

NO:	Veritabanı adı	Abonelik Yöntemi
1	<a href="#">Academic Search Ultimate</a>	EKUAL_ULAKBİM
2	<a href="#">Annual Reviews</a>	EKUAL_ULAKBİM
3	<a href="#">Applied Science &amp; Business Periodicals Retrospective</a>	EKUAL_ULAKBİM
4	<a href="#">Applied Science &amp; Technology Index Retrospective</a>	EKUAL_ULAKBİM
5	<a href="#">Art Index Retrospective</a>	EKUAL_ULAKBİM
6	<a href="#">Business Periodicals Index Retrospective</a>	EKUAL_ULAKBİM
7	<a href="#">Business Source Ultimate</a>	EKUAL_ULAKBİM
8	<a href="#">CAB Abstracts</a>	EKUAL_ULAKBİM
9	<a href="#">Central &amp; Eastern European Academic Source</a>	EKUAL_ULAKBİM
10	<a href="#">DynaMed</a>	EKUAL_ULAKBİM
11	<a href="#">Education Index Retrospective</a>	EKUAL_ULAKBİM
12	<a href="#">Emerald Premier eJournal</a>	EKUAL_ULAKBİM
13	<a href="#">ERIC</a>	EKUAL_ULAKBİM
14	<a href="#">European Views of the Americas: 1493 to 1750</a>	EKUAL_ULAKBİM
15	<a href="#">GreenFILE</a>	EKUAL_ULAKBİM
16	<a href="#">Humanities &amp; Social Sciences Index Retrospective</a>	EKUAL_ULAKBİM
17	<a href="#">IEEE</a>	EKUAL_ULAKBİM
18	<a href="#">İntihal.net (Akademik İntihal)</a>	EKUAL_ULAKBİM
19	<a href="#">iThenticate</a>	EKUAL_ULAKBİM
20	<a href="#">JSTOR Archive Journal Content</a>	EKUAL_ULAKBİM
21	<a href="#">Library, Information Science &amp; Technology Abstracts</a>	EKUAL_ULAKBİM
22	<a href="#">MasterFILE Complate</a>	EKUAL_ULAKBİM
23	<a href="#">MasterFILE Reference eBook Collection</a>	EKUAL_ULAKBİM
24	<a href="#">MEDLINE</a>	EKUAL_ULAKBİM
25	<a href="#">Mendeley</a>	EKUAL_ULAKBİM
26	<a href="#">Newspaper Source Plus</a>	EKUAL_ULAKBİM
27	<a href="#">Newswires</a>	EKUAL_ULAKBİM
28	<a href="#">OpenDissertations</a>	EKUAL_ULAKBİM
29	<a href="#">Ovid Total Access Collection</a>	EKUAL_ULAKBİM
30	<a href="#">ProQuest Dissertations &amp; Theses</a>	EKUAL_ULAKBİM
31	<a href="#">Regional Business News</a>	EKUAL_ULAKBİM
32	<a href="#">ScienceDirect Freedom Collection</a>	EKUAL_ULAKBİM
33	<a href="#">Scopus</a>	EKUAL_ULAKBİM

34	<a href="#">Springer</a>	EKUAL_ULAKBİM
35	<a href="#">Taylor &amp; Francis</a>	EKUAL_ULAKBİM
36	<a href="#">Teacher Reference Center</a>	EKUAL_ULAKBİM
37	<a href="#">The Belt and Road Initiative Reference Source</a>	EKUAL_ULAKBİM
38	<a href="#">TR Dizin</a>	EKUAL_ULAKBİM
39	<a href="#">Turnitin</a>	EKUAL_ULAKBİM
40	<a href="#">Web News</a>	EKUAL_ULAKBİM
41	<a href="#">Web of Science</a>	EKUAL_ULAKBİM
42	<a href="#">Wiley Oku &amp; Yayınla Anlaşması</a>	EKUAL_ULAKBİM
43	<a href="#">Wiley Online Library</a>	EKUAL_ULAKBİM
49	<a href="#">Müteferrika</a> *	Kurumsal Abonelik

\* Bölümler ve öğrencilerden gelen talepler doğrultusunda kütüphane komisyonu kararı ile kurumsal olarak abonelik yapılan veritabanları.

## II. PERFORMANS BİLGİLERİ

## A. Temel Politika ve Öncelikler

### Temel Değerler

**Öğrenci Odaklılık:** Eğitim ve öğretim faaliyetlerinin yürütülmesi ve geliştirilmesi esnasında öğrencilerin taleplerini dikkate alarak hareket eder.

**Bilimsellik:** Bilimsel araştırma ve geliştirme faaliyetlerine öncelikli olarak ağırlık vererek bilime katkı sağlar.

**Yenilikçilik:** Sürekli gelişmekte olan teknolojiyi esas alarak yenilikçi bakış açısıyla ve çevre bilinciyle faaliyetlerini sürdürür.

**Kalite ve Katılımcılık:** Çalışanlarının tüm alanlarda yönetime ilişkin karar alma süreçlerine katılması suretiyle şeffaf ve kaliteli hizmet sunar.

**Kenti ile İş Birliği:** İçerisinde yaşadığı kentlikle, başta sanayi ve sağlık alanları olmak üzere her alanda iş birliği yaparak kentinin gelişmesine katkı sağlar.

**Adalet ve Fırsat Eşitliği:** İdari ve akademik kararları, adalet ve fırsat eşitliği göz önünde bulundurarak alır.

**Ulusal ve Uluslararası İş Birliği:** Yurt içi ve yurt dışındaki üniversiteler, sektör temsilcileri, meslek grupları vb. organizasyonlarla ortak projeler yürüterek, eğitim imkanlarını çeşitlendirir.

**Etik Değerlere Bağlılık:** Etik değerlerine sahip çıkarak ve temel hak ve özgürleri göz önünde bulundurarak hizmetlerini sürdürür.

Kalkınma Planları, Orta Vadeli Programlar ve Üniversitemizin temel değerleri göz önüne alınarak stratejik amaç ve hedeflerimiz belirlenmiştir.

Üst Politika Belgeleri	İlgili Bölüm/Referans	Verilen Görev/İhtiyaçlar
	33	<b>Eğitim Yaklaşımlarının Değişmesi:</b> Fen bilimleri,
	37	<b>Eğitim Yaklaşımlarının Değişmesi:</b> Üniversitelerin, üretilen bilginin değere dönüştürülmesi sürecinde aktif rol aldığı, sanayi ve kamuyla yakın iş birliği içerisinde olduğu girişimci üniversite modeline doğru bir geçiş yaşanmaktadır.
	322.13.	Kamu Üniversite Sanayi İşbirliği portalı geliştirilerek sanayi ve teknoloji bölgelerinde geliştirilen, yürütülen ve tamamlanan projeleri içeren proje katalogları oluşturulacaktır.
	331.3.	Mevcut stajyer destekleri etkinleştirilerek mesleki eğitimde öğrencilerin üretim tesislerinde yarı zamanlı çalışmasını teminen belirli bir ölçeğin üzerindeki firmaların stajyer çalıştırması desteklenecektir.
	332.5.	Öncelikli sektörlerle yönelik ön lisans, lisans ve lisansüstü programların sayısı ve çeşitliliği artırılacak ve bu alandaki Ar-Ge faaliyetlerine üniversiteler nezdinde özel önem verilecektir.
	349.3.	Üniversite ve sanayi iş birliğinde, öncelikli sektörler başta olmak üzere sanayinin ihtiyacına yönelik lisansüstü programlar oluşturulacak, bu programları açan üniversiteler teşvik edilecektir.
	350.5.	Teknoloji Transfer Ofislerinin (TTO) etkinliği analiz edilecek, yurt içi ve yurt dışı iyi uygulamalar tespit edilerek yaygınlaştırılacaktır.
	350.6.	TTO'ların kurumsal yapısı ve insan kaynağı kapasitesi geliştirilerek performans odaklı olarak desteklenecektir.
	418.2.	Akademisyen ve araştırma personelinin eğitim ve yayım programlarına katılımı artırılarak Ar-Ge ve yayım ilişkisi güçlendirilecektir.

<b>On Birinci Kalkınma Planı</b>	440.1.	Üniversitelerin Ar-Ge altyapılarının güçlendirilmesi ve bilimsel araştırma projelerinin nicelik ve nitelik olarak geliştirilmesi için tahsis edilen bütçe kaynakları artırılabacaktır.
	442.	Ar-Ge personeli sayısı ve niteliği artırılabacaktır.
	561.7	Mezunların kariyer süreçlerinin takibi ve mezun- üniversite iş birliğinin güçlendirilmesi için mezun izleme sistemi kurulacaktır.
	563	Ülkemizin yükseköğretim alanında uluslararasılaşma düzeyi artırılabacaktır.
	563.2	Yükseköğretim sistemindeki nitelikli uluslararası öğrenci sayısı artırılabacaktır.
	563.03	Nitelikli yabancı uyruklu akademisyenlerin toplam istihdamı oranı içindeki payı artırılabacaktır.
	620.4.	Gençler gönüllülük faaliyetleri kapsamında bilinçlendirilecek ve yönlendirilecek, gençlerin gönüllü faaliyetlere katılımı teşvik edilecektir.
	648.2.	Eğitim kurumları ile kamuya ait spor tesislerinin Gençlik ve Spor Bakanlığı koordinasyonunda ortak kullanıma ve vatandaşların erişimine açılması sağlanacaktır.
	790.	Kamu idarelerinde strateji geliştirme birimlerinin kapasitesi güçlendirilecektir.
<b>Orta Vadeli Program</b>	7. Bölüm Eğitim	Uzaktan Eğitim sürecinin harmanlanmış eğitim sistemini destekleyecek şekilde etkin hale getirilebilmesi için içerik, altyapı, tasarım ve yönetim ile ilgili geliştirmeleri kapsayan bütünsel bir sistem hayata geçirilecek. Dezavantajlı öğrencilerin uzaktan eğitimden daha fazla faydalanmaları sağlanacaktır.
	Çevre ve Şehircilik Sayfa:24	Sıfır Atık Projesi uygulamalarının yaygınlaştırılması.
	İş gücü Piyasası Sayfa:23	Kamu sektöründe çalışanlar için yetenek ölçümü, tekrar yerleştirme ve norm kadro çalışmalarının yapılması, kamu sektörü insan kaynağının ödül ve performans sistemleri vasıtasıyla etkin yönetiminin sağlanması.
	Strateji 3.4.	Araştırmacıların uluslararası dolaşımını desteklemek.
	Strateji 3.5.	Öncelikli alanlarda desteklenen lisansüstü bursiyer sayısını artırmak.
	Strateji 4.6.	İkili ve çok taraflı uluslararası Ar-Ge iş birliklerini artırmak.
	Strateji 4.7.	Ülkemizin araştırmacılarının uluslararası destek fonlarına başvurusunu teşvik etmek.
<b>2021 Yılı Cumhurbaşkanlığı Yıllık Programı</b>	Tedbir 550.1.	Öğrencilerin akademik ve sosyal gelişimleri için destek programları uygulanacaktır.
	Tedbir 550.3.	Eğitimde kalite güvence sistemi oluşturulacaktır.
	Tedbir 561.2	Öncelikli sektörler başta olmak üzere plan döneminde doktora mezun sayısı yıllık ortalama 15 bine çıkarılacaktır.
<b>Yükseköğretim Kurulu Stratejik Planı (2019-2023)</b>	Hedef 1.2.	Yükseköğretim sistemindeki insan kaynağını nicelik ve nitelik olarak geliştirmek.
	Hedef 1.3.	Yükseköğretim sistemindeki öğrenci kapasitesini nicelik ve nitelik olarak geliştirmek
	Hedef 1.4.	Türkiye yükseköğretim sisteminin uluslararasılaşma düzeyini artırmak.
	Hedef 1.5.	Yükseköğretim kurumlarının araştırma kapasitesinin geliştirilmesi
	Hedef 1.6.	Yükseköğretim kurumlarının paydaşları ile işbirliklerinin geliştirilmesi
<b>YÖKAK Stratejik Plan (2019-2023)</b>	Tedbir 21	Yükseköğretim sistemi, hesap verebilirlik temelinde özerklik, performans odaklılık, ihtisaslaşma ve çeşitlilik ilkeleri çerçevesinde kalite odaklı rekabetçi bir yapıya dönüştürülecektir.
<b>Birleşmiş Milletler Sürdürülebilir Kalkınma Amaçları</b>	4	Nitelikli Eğitim: Herkes için kapsayıcı ve nitelikli eğitiminin sağlanması, eğitimin sürdürülebilir kalkınma için en güçlü ve denenmiş araçlardan biri olduğuna dair inancı yeniden vurguluyor. Uygun maliyetli mesleki eğitime eşit erişim sağlamayı, toplumsal cinsiyet ve varlık eşitsizliklerini ortadan kaldırmayı, nitelikli yükseköğretime herkesin erişmesini sağlamayı amaçlıyor.

## B. Amaç ve Hedefler

### Misyon

Kaliteli eğitim-öğretim hizmeti sunmak, her bakımdan alanında donanımlı ve kültürel değerlerimize bağlı bireyler yetiştirmek, özgün bilimsel araştırmalar yapılmasını sağlayarak ülkemize ve insanlığa hizmet edebilmektir.

### Vizyon

Kaliteli eğitim-öğretim hizmetleriyle ve özgün bilimsel çalışmalarıyla tercih edilen, kurum kimliği ve kültürüyle geleneği olan ve şehriyle bütünleşerek geleceğe ışık tutan bir üniversite olabilmektir.

## 3. Stratejik Amaç ve Hedefler

**AMAÇ 1- Eğitim ve öğretim faaliyetlerini güçlendirmek ve zenginleştirmek.**

- HEDEF 1** : Eğitim öğretimin fiziki, teknoloji ve bilişim altyapısını iyileştirmek.
- HEDEF 2** : Eğitim öğretimin niteliğini iyileştirmek.
- HEDEF 3** : Lisansüstü eğitim program sayısını ve niteliğini artırmak.
- HEDEF 4** : Eğitim öğretiminde uluslararasılaşmayı sağlamak.
- HEDEF 5** : Uzaktan eğitim alt yapısını güçlendirmek.

#### **AMAÇ 2- Araştırma-geliştirme kapasite ve altyapısını güçlendirmek.**

- HEDEF 1** :Üniversitemizin araştırmacı insan kaynağı ve öğretim üyesi başına yürütülen bilimsel çalışmalarının nicelik ve niteliğinin artırılması
- HEDEF 2** :Uygulama ve araştırma merkezlerinin alt yapısını iyileştirilmesi.
- HEDEF 3** :Ar-Ge faaliyetlerine katkı sağlayacak ulusal/uluslararası kurumlarla iş birliklerinin kurulması için destek mekanizmaların oluşturulması ve bu kurumlar ile disiplinlerarası çalışma faaliyetlerinin artırılması
- HEDEF 4** :Araştırmalar için mali kaynakları artırmak üzere mevcut mekanizmaların etkinliğini yükseltmek
- HEDEF 5** :Öğretim elemanlarının ve öğrencilerin araştırma bilimsel faaliyetlerini desteklemek.

#### **AMAÇ 3- Yöre halkıyla iş birliği düzeyi arttırılarak çevresine değer katmak.**

- HEDEF 1** : Yaşam boyu eğitim-öğretim faaliyetlerinin artırılması.
- HEDEF 2** : Topluma katkı sağlayacak mekansal düzenlemelerin yapılması.
- HEDEF 3** : Toplumsal duyarlılıkları ve farkındalıkları geliştirmek üzere sosyo-kültürel faaliyetleri artırmak.
- HEDEF 4** : Bölgenin ekonomik, sosyal ve kültürel yaşamına katkıda bulunmak.
- HEDEF 5** : Sürdürülebilirlik alanında yapılan çalışmaları teşvik etmek.

#### **AMAÇ 4- Yenilikçilik kültürünü ve girişimciliği güçlendirmek.**

- HEDEF 1** : Üniversite genelinde girişimcilik ve yenilikçilik kültürünün geliştirilmesi doğrultusunda faaliyetlerin arttırılması.
- HEDEF 2** : Üniversite sanayi iş birliklerinin arttırılması.
- HEDEF 3** :Patent, faydalı model ve tasarım kapsamında başvuru, tescil ve lisanslama sayısının artırılması.

#### **AMAÇ 5- Kurumsallaşma, kurumsal kapasite insan kaynaklarının geliştirilmesi.**

- HEDEF 1** : Kurumdaki kalite sisteminin geliştirilmesi.

**HEDEF 2** : Paydaşlarla iletişim ve iş birliğinin artırılması.

**HEDEF 3** : İnsan kaynaklarının geliştirilmesi.

**HEDEF 4** :Kurumsallaşma.

**HEDEF 5** :Kurumsal kapasiteyi güçlendirmek.(Yerleşkelerin alt yapısının ve fiziksel olanaklarının iyileştirilmesi.)

#### 4. Alt Program Hedefleri ve Stratejik Plan İlişkisi

ALT PROGRAM HEDEFLERİ VE STRATEJİK PLAN İLİŞKİSİ			
Kurum: BİLECİK ŞEYH EDEBALI ÜNİVERSİTESİ			
Yıl: 2026			
PROGRAM ADI	ALT PROGRAM ADI	ALT PROGRAM HEDEFLERİ	İLİŞKİLİ OLDUĞU STRATEJİK AMAÇ
ARAŞTIRMA, GELİŞTİRME VE YENİLİK	ARAŞTIRMA ALTYAPILARI	Ülkemizin bilgi birikiminin artırılmasına ve teknolojik gelişimine katkıda bulunmak üzere yükseköğretim kurumlarında araştırma altyapılarının kurulması ve kapasitelerinin güçlendirilmesi	ARAŞTIRMA-GELİŞTİRME KAPASİTE VE ALTYAPISINI GÜÇLENDİRMEK
	YÜKSEKÖĞRETİMDE BİLİMSEL ARAŞTIRMA VE GELİŞTİRME	Yükseköğretim kurumlarında inovasyon amaçlı bilimsel çalışmaların artırılması	EĞİTİM VE ÖĞRETİM FAALİYETLERİNİ GÜÇLENDİRMEK VE ZENGİNLEŞTİRMEK ARAŞTIRMA-GELİŞTİRME KAPASİTE VE ALTYAPISINI GÜÇLENDİRMEK YENİLİKÇİLİK KÜLTÜRÜNÜ VE GİRİŞİMCİLİĞİ GÜÇLENDİRMEK
HAYAT BOYU ÖĞRENME	YÜKSEKÖĞRETİM KURUMLARI SÜREKLİ EĞİTİM FAALİYETLERİ	Toplumun tüm kesimlerine ihtiyaç duyduğu alanlarda eğitimler verilmesi, kamu kurum ve kuruluşları, özel sektör ve uluslararası kuruluşlarla işbirliğinin gelişmesine katkıda bulunulması	YÖRE HALKIYLA İŞBİRLİĞİ DÜZEYİ ARTTIRILARAK ÇEVRESİNE DEĞER KATMAK KURUMSALLAŞMA, KURUMSAL KAPASİTE VE İNSAN KAYNAKLARININ GELİŞTİRİLMESİ
TEDAVİ EDİCİ SAĞLIK	TEDAVİ HİZMETLERİ	Tedavi edici sağlık hizmetinin erişilebilir ve etkili olarak sunulmasının sağlanması	YÖRE HALKIYLA İŞBİRLİĞİ DÜZEYİ ARTTIRILARAK ÇEVRESİNE DEĞER KATMAK
YÜKSEKÖĞRETİM	ÖĞRETİM ELEMANLARINA SAĞLANAN BURS VE DESTEKLER	Alanında yetkin, araştırmacı, bilgi üreten ve aktaran akademisyenler yetiştirilmesi	EĞİTİM VE ÖĞRETİM FAALİYETLERİNİ GÜÇLENDİRMEK VE ZENGİNLEŞTİRMEK ARAŞTIRMA-GELİŞTİRME KAPASİTE VE ALTYAPISINI GÜÇLENDİRMEK YENİLİKÇİLİK KÜLTÜRÜNÜ VE GİRİŞİMCİLİĞİ GÜÇLENDİRMEK KURUMSALLAŞMA, KURUMSAL KAPASİTE VE İNSAN

	ÖN LİSANS EĞİTİMİ, LİSANS EĞİTİMİ VE LİSANSÜSTÜ EĞİTİM	Mesleki yeterlilik sahibi ve gelişime açık mezunlar yetiştirilmesi	KAYNAKLARININ GELİŞTİRİLMESİ EĞİTİM VE ÖĞRETİM FAALİYETLERİNİ GÜÇLENDİRMEK VE ZENGİNLEŞTİRMEK ARAŞTIRMA-GELİŞTİRME KAPASİTE VE ALTYAPISINI GÜÇLENDİRMEK YENİLİKÇİLİK KÜLTÜRÜNÜ VE GİRİŞİMCİLİĞİ GÜÇLENDİRMEK
	YÜKSEKÖĞRETİMDE ÖĞRENCİ YAŞAMI	Yükseköğretim öğrencilerine sunulan beslenme ve barınma hizmetlerinin kalitesinin artırılması; öğrencilerin kişisel ve sosyal gelişimi desteklenerek yaşam kalitesinin yükseltilmesi	EĞİTİM VE ÖĞRETİM FAALİYETLERİNİ GÜÇLENDİRMEK VE ZENGİNLEŞTİRMEK KURUMSALLAŞMA, KURUMSAL KAPASİTE VE İNSAN KAYNAKLARININ GELİŞTİRİLMESİ

## C. İdare Performans Bilgisi

### 1. İdare Performans Bilgisi

#### BİLECİK ŞEYH EDEBALI ÜNİVERSİTESİ PERFORMANS BİLGİSİ

**Bütçe Yılı:** 2026

**Program Adı:** ARAŞTIRMA, GELİŞTİRME VE YENİLİK

**Alt Program Adı:** YÜKSEKÖĞRETİMDE BİLİMSEL ARAŞTIRMA VE GELİŞTİRME

#### Gerekçe ve Açıklamalar

Sonuçları ile alanında bilime ulusal veya evrensel düzeyde katkı yapması, ülkenin teknolojik, ekonomik, sosyal ve kültürel kalkınmasına katkı sağlaması beklenen, bilimsel içerikli, Bilecik Şeyh Edebali Üniversitesi içinden ve/veya dışından öğretim elemanlarının veya ulusal ve/veya uluslararası kurum ya da kuruluşların katılımıyla yapılabilecek projeler ile bilim insanı yetiştirme ve araştırma altyapısı geliştirme projesidir.

Ayrıca Bilimsel Araştırma Projeleri Koordinatörlüğü Bilecik Şeyh Edebali Üniversitesi Bilimsel Araştırma Projeleri Yönergesi çerçevesinde işleyişini sürdürmektedir.

#### Alt Program Hedefi:

Yükseköğretim kurumlarında inovasyon amaçlı bilimsel çalışmaların artırılması

#### Performans Göstergeleri

Performans Göstergesi	Ölçü Birimi	2024	2025 Planlanan	2025 YS Gerç. Tahmini	2026 Hedef	2027 Hedef	2028 Hedef
1- Ar-ge'ye harcanan bütçenin toplam bütçeye oranı	Oran	0	0	0	0	0	0

#### Göstergeye İlişkin Açıklama:

Ar-Ge faaliyetlerine harcanan bütçe oranı arttırılmaya çalışılarak Üniversitemiz Ar-Ge çalışmalarının geliştirilmesi sağlanmaya çalışılmaktadır.

#### Hesaplama Yöntemi:

Ar-ge bütçesi / toplam üniversite bütçesi

#### Verinin Kaynağı:

Özel Kalem Rektörlük

#### Sorumlu İdare:

Performans Göstergesi	Ölçü Birimi	2024	2025 Planlanan	2025 YS Gerç. Tahmini	2026 Hedef	2027 Hedef	2028 Hedef
2- Ar-ge sonucu ortaya çıkan ürünlere ilişkin alınan patent sayısı	Sayı	0	1	0	1	1	1

#### Göstergeye İlişkin Açıklama:

-Ar-ge sonucu ortaya çıkan ürünlere ilişkin alınan patent sayısı

#### Hesaplama Yöntemi:

-Ar-ge sonucu ortaya çıkan ürünlere ilişkin alınan patent sayısı

#### Verinin Kaynağı:

Teknoloji Transfer Ofisi

#### Sorumlu İdare:

Performans Göstergesi	Ölçü Birimi	2024	2025 Planlanan	2025 YS Gerç. Tahmini	2026 Hedef	2027 Hedef	2028 Hedef
3- Ar-ge sonucu ticarileştirilen ürün sayısı	Sayı	0	1	0	1	1	1

**Göstergeye İlişkin Açıklama:** -Ar-ge sonucu ticarileştirilen ürün sayısı

**Hesaplama Yöntemi:** --Ar-ge sonucu ticarileştirilen ürün sayısı

**Verinin Kaynağı:** Teknoloji Transfer Ofisi

**Sorumlu İdare:**

Performans Göstergesi	Ölçü Birimi	2024	2025 Planlanan	2025 YS Gerç. Tahmini	2026 Hedef	2027 Hedef	2028 Hedef
4- Araştırma merkezleri gelir miktarı	TL	4.964.269	14.000.000	4.250.000	5.410.000	6.700.000	8.400.000

**Göstergeye İlişkin Açıklama:** Araştırma merkezinin paydaşlarımıza yaptığı analizler sonucu elde edilen gelirler Araştırma Merkezinin makine teçhizat sarf malzemesi giderlerinin karşılanması için kullanılır.

**Hesaplama Yöntemi:** --Araştırma Merkezi gelir miktarı

**Verinin Kaynağı:** Döner Sermaye Saymanlığından veriye dair bilgiler alınır.

**Sorumlu İdare:**

Performans Göstergesi	Ölçü Birimi	2024	2025 Planlanan	2025 YS Gerç. Tahmini	2026 Hedef	2027 Hedef	2028 Hedef
5- Araştırma merkezlerinin sanayi ile yaptığı proje sayısı	Sayı	14	11	4	6	7	8

**Göstergeye İlişkin Açıklama:** Araştırma merkezlerinin sanayi ile yaptığı proje sayısı

**Hesaplama Yöntemi:** Araştırma merkezlerinin sanayi ile yaptığı proje sayısı

**Verinin Kaynağı:** Araştırma Merkezleri / BAP / Teknoloji T.O

**Sorumlu İdare:**

Performans Göstergesi	Ölçü Birimi	2024	2025 Planlanan	2025 YS Gerç. Tahmini	2026 Hedef	2027 Hedef	2028 Hedef
6- BAP kapsamında desteklenen araştırma projeleri sayısı	Sayı	55	100	19	30	40	50

**Göstergeye İlişkin Açıklama:** Bap Projeleri sayısı ve ödeneklerinin artırılmasıyla Üniversitemiz Bilimsel Araştırma Projelerine verilen desteğin artırılması ve buna paralel olarak öğretim elemanlarının alanlarında araştırma ve bilimsel yayın yapmalarının teşvik edilmesi sağlanmaya çalışılır.

**Hesaplama Yöntemi:** -Bap araştırma projeleri sayısı

**Verinin Kaynağı:** Bilimsel Araştırma Projeleri Koordinatörlüğü

**Sorumlu İdare:**

Performans Göstergesi	Ölçü Birimi	2024	2025 Planlanan	2025 YS Gerç. Tahmini	2026 Hedef	2027 Hedef	2028 Hedef
7- Öğretim elemanı başına düşen ar-ge proje sayısı	Sayı	0,11	0,27	0,04	0,06	0,07	0,08

**Göstergeye İlişkin Açıklama:** Öğretim elemanı başına düşen ar-ge proje sayısının artırılması teşvik edilmeye çalışılır. Böylece öğretim elemanlarının alanlarında gelişmeleri ve bilimsel yayın sayısının artırılması amaçlanır.

**Hesaplama Yöntemi:** bap proje sayısı /Öğretim elemanı

**Verinin Kaynağı:** -Bilimsel Araştırma Projeleri Koordinatörlüğü

**Sorumlu İdare:**

Performans Göstergesi	Ölçü Birimi	2024	2025 Planlanan	2025 YS Gerç. Tahmini	2026 Hedef	2027 Hedef	2028 Hedef
8- Patent, faydalı model ve endüstriyel tasarım başvuru sayısı	Sayı	2	9	10	5	10	10

**Göstergeye İlişkin Açıklama:**

Patent, faydalı model ve endüstriyel tasarım başvuru sayısı için teşviğin artırılması ve buna paralel olarak öğretim elemanlarının alanlarında araştırma ve bilimsel yayın yapmalarının sağlanmaya çalışılır.

**Hesaplama Yöntemi:**

**Verinin Kaynağı:**

**Sorumlu İdare:**

--Patent, faydalı model ve endüstriyel tasarım başvuru sayısı  
Teknoloji Transfer Ofisi

Performans Göstergesi	Ölçü Birimi	2024	2025 Planlanan	2025 YS Gerç. Tahmini	2026 Hedef	2027 Hedef	2028 Hedef
9- Ulusal ve uluslararası kuruluşlar tarafından desteklenen ar-ge projesi sayısı	Sayı	13	35	7	17	20	25

**Göstergeye İlişkin Açıklama:**

Ulusal ve uluslararası kuruluşlar tarafından desteklenen ar-ge proje sayısı artırılarak paydaşlarımızca finansa edilen yeni ar-ge projelerinin yapılarak öğretim elemanlarımızın alanlarında araştırma faaliyeti ve çalışmalarının geliştirilmesi amaçlanır.

**Hesaplama Yöntemi:**

**Verinin Kaynağı:**

**Sorumlu İdare:**

--Ulusal ve uluslararası kuruluşlar tarafından desteklenen ar-ge proje sayısı  
Bilimsel Araştırma Projeleri Koordinatörlüğü

Performans Göstergesi	Ölçü Birimi	2024	2025 Planlanan	2025 YS Gerç. Tahmini	2026 Hedef	2027 Hedef	2028 Hedef
10- Uluslararası endekslerde yer alan bilimsel yayın sayısı	Sayı	470	680	500	550	650	750

**Göstergeye İlişkin Açıklama:**

Uluslararası endekslerde yer alan yayın sayısının artırılmasıyla akademik ve bilimsel gelişmenin artırılması Üniversitemizin uluslararası çapta başarılarının artırılması amaçlanmaktadır.

**Hesaplama Yöntemi:**

**Verinin Kaynağı:**

**Sorumlu İdare:**

--Uluslararası endekslerde yer alan bilimsel yayın sayısı.  
Akademik veri İzleme ve Değerlendirme Koordinatörlüğü

**Alt Program Kapsamında Yürütülecek Faaliyet Maliyetleri**

Faaliyetler	2025 Bütçe	2025 Harcama Haziran	2026 Bütçe	2027 Tahmin	2028 Tahmin
<b>Yükseköğretim Kurumlarının Bilimsel Araştırma Projeleri</b>	<b>8.461.249</b>	<b>5.498.578</b>	<b>13.264.000</b>	<b>13.474.000</b>	<b>13.644.000</b>
Bütçe İçi	1.598.000	0	1.914.000	2.124.000	2.294.000
Bütçe Dışı	6.863.249	5.498.578	11.350.000	11.350.000	11.350.000
<b>T O P L A M</b>	<b>8.461.249</b>	<b>5.498.578</b>	<b>13.264.000</b>	<b>13.474.000</b>	<b>13.644.000</b>
Bütçe İçi	1.598.000	0	1.914.000	2.124.000	2.294.000
Bütçe Dışı	6.863.249	5.498.578	11.350.000	11.350.000	11.350.000

**Faaliyetlere İlişkin Açıklamalar:**

**Yükseköğretim Kurumlarının Bilimsel Araştırma Projeleri**

Üniversitemizin kendi kaynaklarından ve paydaşlarla ortak yapılan projelerden oluşur. Akademik kalitenin ve bilginin artırılmasını hedefler. Kanuni dayanakları; Yükseköğretim Kurumları Bilimsel Araştırma Projeleri Hakkında Yönetmelik, Yükseköğretim Kurumları Tarafından 4734 Sayılı Kamu İhale Kanununun 3 üncü Maddesinin (f) Bendi Kapsamında Yapılacak İhalelere İlişkin Karar (Karar Sayısı: 2003/6554) , Yükseköğretim Kurulu Bilimsel Araştırma ve Yayın Etiği Yönergesidir.

Üniversitemiz ; bunların yanı sıra , 2022-2026 Stratejik Planında Ar-ge kapasite ve altyapısını güçlendirmek amacıyla 5 hedefi ele almaktadır.

Hedef 2.1.Üniversitemizin araştırmacı insan kaynağı ve öğretim üyesi başına yürütülen bilimsel çalışmalarının nicelik ve niteliğinin artırılması,

Hedef 2.2.Uygulama ve araştırma merkezlerinin altyapısının iyileştirilmesi,

Hedef 2.3.Ar-Ge faaliyetlerine katkı sağlayacak ulusal/uluslararası kurumlarla iş birliklerinin kurulması için destek mekanizmaların oluşturulması ve bu kurumlar ile disiplinlerarası çalışma faaliyetlerinin artırılması,

Hedef 2.4.Araştırmalar için mali kaynakları artırmak üzere mevcut mekanizmaların etkinliğini yükseltmek,

Hedef 2.5.Öğretim Elemanlarının ve Öğrencilerin Araştırma ve Bilimsel Faaliyetlerini Desteklemek,

**Alt Program Adı:** ARAŞTIRMA ALTYAPILARI**Gerekçe ve Açıklamalar**

Yükseköğretim kurumları bünyesinde, yetişmiş nitelikli insan gücü ile günün modern teknolojilerine dayalı makine-teçhizat, donanım ve yazılımı içinde bulunduran, Ar-Ge faaliyetlerinin yapıldığı ileri araştırma laboratuvarı, tematik araştırma laboratuvarı ile merkezî araştırma laboratuvarında yapılan çalışmaları kapsar. Üniversitenin araştırma stratejisi ve hedefleri, 2017-2021 Stratejik Planında da belirtildiği gibi ihtisaslaşmayı sağlamak, Ar-Ge açısından daha üretken olmak ve bölgenin ihtiyaç duyduğu alanlarda araştırma yapmaktır.

**Alt Program Hedefi:**

Ülkemizin bilgi birikiminin artırılmasına ve teknolojik gelişimine katkıda bulunmak üzere yükseköğretim kurumlarında araştırma altyapılarının kurulması ve kapasitelerinin güçlendirilmesi

**Performans Göstergeleri**

Performans Göstergesi	Ölçü Birimi	2023	2025 Planlanan	2025 YS Gerç. Tahmini	2026 Hedef	2027 Hedef	2028 Hedef
1- Araştırma altyapısı projesi tamamlanma oranı	Oran	0	0	0	0	0	0

**Göstergeye İlişkin Açıklama:****Hesaplama Yöntemi:****Verinin Kaynağı:****Sorumlu İdare:****Alt Program Kapsamında Yürütülecek Faaliyet Maliyetleri**

Faaliyetler	2025 Bütçe	2025 Harcama Haziran	2026 Bütçe	2027 Tahmin	2028 Tahmin
<b>T O P L A M</b>	<b>0</b>	<b>0</b>	<b>0</b>	<b>0</b>	<b>0</b>
Bütçe İçi	0	0	0	0	0
Bütçe Dışı	0	0	0	0	0

**Faaliyetlere İlişkin Açıklamalar:****Yükseköğretim Kurumları Araştırma Altyapısı Kurulması ve Geliştirilmesi**

Ülkemizin bilgi birikiminin artırılmasına ve teknolojik gelişimine katkıda bulunmak üzere yükseköğretim kurumlarında araştırma altyapılarının kurulması ve kapasitelerinin güçlendirilmesi hedeflenerek Üniversitemizde yapılan çalışmaları kapsar. Dayanakları 6550 sayılı Araştırma Altyapılarının Desteklenmesine Dair Kanun ve 11 kalkınma planı 350 . maddeleridir.

## BİLECİK ŞEYH EDEBALI ÜNİVERSİTESİ PERFORMANS BİLGİSİ

**Bütçe Yılı:** 2026  
**Program Adı:** HAYAT BOYU ÖĞRENME

**Alt Program Adı:** YÜKSEKÖĞRETİM KURUMLARI SÜREKLİ EĞİTİM FAALİYETLERİ  
**Gereke ve Açıklamalar**

Merkez'in yönetim organları Müdür, Yönetim Kurulu ve Danışma Kurulu'ndan oluşmaktadır. Üniversitede önlisans, lisans ve lisansüstü öğretim programları dışında gerçekleştirilen bilimsel ve teknolojik gelişmelerden küçük, orta ve büyük sanayi, ticaret, hizmet, tarım ve benzeri işletmeler, çeşitli sivil toplum kuruluşları ile ulusal ve uluslararası kamu ve özel sektör kuruluşlarının yararlanmalarını, üretim ve verimliliklerini arttırmalarını, sürekli eğitim programları, seminerler ve kurslar yoluyla sağlamak, Üniversitenin, diğer kamu ve özel sektör kurum ve kuruluşlarının hizmet içi eğitim ile mesleki eğitim taleplerini karşılamak amacıyla eğitim programları, kurslar, seminerler düzenlemek, yurt içinde ve yurt dışında Merkezin çalışma alanlarında faaliyet gösteren kuruluşlarla işbirliğini geliştirerek, Türkiye'nin ekonomik ve toplumsal gelişimine katkıda bulunmak, yeni bilimsel ve teknolojik bilgi ve gelişmeleri takip ederek; bunları talep eden kişi, işletme, kurum ve kuruluşlara aktarmak ve Merkezin çalışma alanlarıyla ilgili konularda ortaya çıkan sorunlara çözümler üretmek için gerekli faaliyetleri planlamak, düzenlemek ve yürütmeyi amaçlar.

### Alt Program Hedefi:

Toplumun tüm kesimlerine ihtiyaç duyduğu alanlarda eğitimler verilmesi, kamu kurum ve kuruluşları, özel sektör ve uluslararası kuruluşlarla işbirliğinin gelişmesine katkıda bulunulması

### Performans Göstergeleri

Performans Göstergesi	Ölçü Birimi	2024	2025 Planlanan	2025 YS Gerç. Tahmini	2026 Hedef	2027 Hedef	2028 Hedef
1- Dezavantajlı gruplara yönelik sosyal entegrasyon ve kapsayıcılığa ilişkin yapılan faaliyet sayısı	Sayı	5	5	1	2	4	6

#### Göstergeye İlişkin Açıklama:

Dezavantajlı gruplara yönelik sosyal entegrasyon ve kapsayıcılığa sağlayacak, bu grupta bulunan öğrencilerin öğrenim ve sosyal hayatlarını kolaylaştıracak çalışmaların yapılması amaçlanmaktadır.

#### Hesaplama Yöntemi:

#### Verinin Kaynağı:

#### Sorumlu İdare:

---Dezavantajlı gruplara yönelik sosyal entegrasyon ve kapsayıcılığa ilişkin faaliyet sayısı  
Engelli Öğrenciler Birim Koordinatörlüğü / SKS

Performans Göstergesi	Ölçü Birimi	2024	2025 Planlanan	2025 YS Gerç. Tahmini	2026 Hedef	2027 Hedef	2028 Hedef
2- Eğitim programlarına başvuran kişi sayısı	Sayı	856	1.150	1.002	1.125	1.179	1.345

#### Göstergeye İlişkin Açıklama:

Sunulan eğitim hizmetleri ile toplumun yaşam kalitesini yükseltmek, bilgi toplumuna geçiş sürecinde; eğitim alanlarının çeşitliliği ve yüksek hizmet kalitesiyle, kişi ve kurumlara yaşam boyu eğitim, araştırma ve danışmanlık desteği veren alanında öncü bir merkez olmak, bireylerin ve kurumların potansiyellerini en etkili şekilde geliştirmelerine ve kullanmalarına yardımcı olmak, kamu/özel sektör, sanayi, yerel yönetim, iş dünyası ve sivil toplum kuruluşlarıyla işbirlikleri yaparak Üniversite'nin topluma temas etmesi sürecine katkı sağlamak, toplumun çağdaş anlamda sanatsal, sosyal ve kültürel bilincini yükseltmek için yürütülen çalışmaları kapsar.

#### Hesaplama Yöntemi:

#### Verinin Kaynağı:

#### Sorumlu İdare:

---Eğitim programlarına başvuran kişi sayısı  
Sürekli Eğitim Merkezi, Türkçe Öğretimi Uygulama ve Araştırma Merkezi

Performans Göstergesi	Ölçü Birimi	2024	2025 Planlanan	2025 YS Gerç. Tahmini	2026 Hedef	2027 Hedef	2028 Hedef
3- Mezunlara yönelik gerçekleştirilen faaliyet sayısı	Sayı	4	2	5	5	5	5

#### Göstergeye İlişkin Açıklama:

#### Hesaplama Yöntemi:

#### Verinin Kaynağı:

#### Sorumlu İdare:

Mezunlara yönelik gerçekleştirilen faaliyet sayısı

---Mezunlara yönelik gerçekleştirilen faaliyet sayısı

Kariyer Merkezi Koordinatörlüğü, Sağlık Kültür ve Spor Daire Başkanlığı

Performans Göstergesi	Ölçü Birimi	2024	2025 Planlanan	2025 YS Gerç. Tahmini	2026 Hedef	2027 Hedef	2028 Hedef
4- Sürekli Eğitim Merkezi (SEM) ve Dil Merkezi (DİLMER) tarafından mesleki eğitime yönelik verilen sertifika sayısı	Sayı	500	131	550	610	690	746

**Göstergeye İlişkin Açıklama:**

---Sürekli Eğitim Merkezi (SEM) ve Dil Merkezi (DİLMER) tarafından mesleki eğitime yönelik verilen sertifika sayısı

**Hesaplama Yöntemi:**

---Sürekli Eğitim Merkezi (SEM) ve Dil Merkezi (DİLMER) tarafından mesleki eğitime yönelik verilen sertifika sayısı

**Verinin Kaynağı:**

Sürekli Eğitim Merkezi, Türkçe Öğretimi Uygulama ve Araştırma Merkezi

**Sorumlu İdare:**

Performans Göstergesi	Ölçü Birimi	2024	2025 Planlanan	2025 YS Gerç. Tahmini	2026 Hedef	2027 Hedef	2028 Hedef
5- Tamamlanan sosyal sorumluluk projeleri sayısı	Sayı	1	0	0	0	0	0

**Göstergeye İlişkin Açıklama:**

---Tamamlanan sosyal sorumluluk projeleri sayısı

**Hesaplama Yöntemi:**

---Tamamlanan sosyal sorumluluk projeleri sayısı

**Verinin Kaynağı:**

Sağlık Kültür ve Spor Dairesi Başkanlığı

**Sorumlu İdare:**

Performans Göstergesi	Ölçü Birimi	2023	2025 Planlanan	2025 YS Gerç. Tahmini	2026 Hedef	2027 Hedef	2028 Hedef
6- Üniversitenin çevrecilik alanlarında aldığı ödül sayısı	Sayı	1	1	1	1	1	0

**Göstergeye İlişkin Açıklama:**

---Üniversitenin çevrecilik alanlarında aldığı ödül sayısı

**Hesaplama Yöntemi:**

---Üniversitenin çevrecilik alanlarında aldığı ödül sayısı

**Verinin Kaynağı:**

Sıfır Atık Koordinatörlüğü

**Sorumlu İdare:**

**Alt Program Kapsamında Yürütülecek Faaliyet Maliyetleri**

Faaliyetler	2025 Bütçe	2025 Harcama Haziran	2026 Bütçe	2027 Tahmin	2028 Tahmin
<b>TOPLAM</b>	<b>0</b>	<b>0</b>	<b>0</b>	<b>0</b>	<b>0</b>
Bütçe İçi	0	0	0	0	0
Bütçe Dışı	0	0	0	0	0

**Faaliyetlere İlişkin Açıklamalar:**

## BİLECİK ŞEYH EDEBALI ÜNİVERSİTESİ PERFORMANS BİLGİSİ

Bütçe Yılı: 2026

Program Adı: YÜKSEKÖĞRETİM

Alt Program Adı: ÖN LİSANS EĞİTİMİ, LİSANS EĞİTİMİ VE LİSANSÜSTÜ EĞİTİM

### Gereçe ve Açıklamalar

Kaliteli öğretim ve araştırma yapılabilmesi için akademik, fiziki ve teknik yapılanmasını tamamlayarak, evrensel bilime ve kültüre katkı sağlayacak bilgi, teknoloji ve değer üreten; insanlığın temel değerlerine ve hukuka saygılı, alanında yetkin, sorumluluk sahibi, araştırmacı, sorgulayıcı, özgüveni yüksek bireyler yetiştirmek; fen, mühendislik ve sosyal bilimler alanında nitelikli bilimsel araştırmalar ve yayınlar yaparak bilime katkıda bulunmak amaçlarını kapsar.

### Alt Program Hedefi:

Mesleki yeterlilik sahibi ve gelişime açık mezunlar yetiştirilmesi

### Performans Göstergeleri

Performans Göstergesi	Ölçü Birimi	2024	2025 Planlanan	2025 YS Gerç. Tahmini	2026 Hedef	2027 Hedef	2028 Hedef
1- Doktora eğitimini tamamlayanların sayısı	Sayı	19	17	17	19	20	21

#### Göstergeye İlişkin Açıklama:

Doktora eğitimini tamamlayan sayısının artırılması ile; ulusal ve uluslararası düzeyde bilimsel ve teknolojik araştırmaları destekleyen, bölgesel ve küresel sorunların çözümüne katkıda bulunan, disiplinlerarası iletişim ve işbirliği geliştiren, yenilikçi, araştırmacı ve uzman kişilerin yetiştirilmesi amaçlanmaktadır.

#### Hesaplama Yöntemi:

--Doktora eğitimini tamamlayanların sayısı

#### Verinin Kaynağı:

Öğrenci İşleri Daire Başkanlığı

#### Sorumlu İdare:

Performans Göstergesi	Ölçü Birimi	2024	2025 Planlanan	2025 YS Gerç. Tahmini	2026 Hedef	2027 Hedef	2028 Hedef
2- Eğitim bilimleri kontenjan doluluk oranı	Oran	0	0	0	0	0	0

#### Göstergeye İlişkin Açıklama:

Eğitim bilimleri kontenjan doluluk oranı

#### Hesaplama Yöntemi:

---Eğitim bilimleri kontenjan doluluk oranı

#### Verinin Kaynağı:

Öğrenci İşleri Daire Başkanlığı

#### Sorumlu İdare:

Performans Göstergesi	Ölçü Birimi	2024	2025 Planlanan	2025 YS Gerç. Tahmini	2026 Hedef	2027 Hedef	2028 Hedef
3- Eğitimin program süresinde bitirileme oranı	Oran	0,32	0,45	0,45	0,46	0,47	0,48

#### Göstergeye İlişkin Açıklama:

Öğrencilerin iş hayatına programlanan vakitte atılabilmeleri ve öğrenme başarılarının yükseltilmesi amacıyla eğitimi program süresinde bitirmeleri için teşvik edilirler.

#### Hesaplama Yöntemi:

--Eğitimi program süresinde bitiren öğrenci sayısı/Mezun olan öğrenci sayısı

#### Verinin Kaynağı:

Öğrenci İşleri Daire Başkanlığı

#### Sorumlu İdare:

Performans Göstergesi	Ölçü Birimi	2024	2025 Planlanan	2025 YS Gerç. Tahmini	2026 Hedef	2027 Hedef	2028 Hedef
4- Fen bilimleri kontenjan doluluk oranı	Oran	0,99	0,94	0,94	0,95	0,95	0,95

#### Göstergeye İlişkin Açıklama:

Fen bilimleri alanında kaliteli eğitim ve eğitim alanlarının oluşturulmasıyla kontenjan doluluk oranlarının artırılmasına yönelik çalışmalar sürdürülmektedir.

#### Hesaplama Yöntemi:

--dolu kontenjan/Fen Bilimleri kontenjanı

#### Verinin Kaynağı:

Öğrenci İşleri Daire Başkanlığı

#### Sorumlu İdare:

Performans Göstergesi	Ölçü Birimi	2024	2025 Planlanan	2025 YS Gerç. Tahmini	2026 Hedef	2027 Hedef	2028 Hedef
5- Kütüphanede bulunan basılı ve elektronik kaynak sayısı	Sayı	6.733.180	600.000	4.300.000	4.500.000	4.750.000	5.000.000

**Göstergeye İlişkin Açıklama:**

Her öğrencinin ve iç ve dış paydaşlarımızın bilgi kaynaklarına kolay ve maliyetsiz ulaşabilmesini sağlamak amacıyla Kütüphaneden yararlanan kişi sayısının artırılması için çalışmalar sürdürülmektedir.

**Hesaplama Yöntemi:**

**Verinin Kaynağı:**

**Sorumlu İdare:**

---Kütüphaneden yararlanan kişi sayısı  
Kütüphane ve Dokümantasyon Başkanlığı

Performans Göstergesi	Ölçü Birimi	2024	2025 Planlanan	2025 YS Gerç. Tahmini	2026 Hedef	2027 Hedef	2028 Hedef
6- Kütüphanede bulunan öğrenci başına düşen basılı ve elektronik kaynak sayısı	Sayı	323,45	300	210	218	228	240

**Göstergeye İlişkin Açıklama:**

Her öğrencinin ve iç ve dış paydaşlarımızın bilgi kaynaklarına kolay ve maliyetsiz ulaşabilmesini sağlamak amacıyla Kütüphaneden yararlanan kişi sayısının artırılması için çalışmalar sürdürülmektedir.

**Hesaplama Yöntemi:**

**Verinin Kaynağı:**

**Sorumlu İdare:**

---Kütüphaneden yararlanan kişi sayısı  
Kütüphane ve Dokümantasyon Başkanlığı

Performans Göstergesi	Ölçü Birimi	2024	2025 Planlanan	2025 YS Gerç. Tahmini	2026 Hedef	2027 Hedef	2028 Hedef
7- Kütüphaneden yararlanan kişi sayısı	Sayı	319.457	280.000	325.000	335.000	350.000	360.000

**Göstergeye İlişkin Açıklama:**

Her öğrencinin ve iç ve dış paydaşlarımızın bilgi kaynaklarına kolay ve maliyetsiz ulaşabilmesini sağlamak amacıyla Kütüphaneden yararlanan kişi sayısının artırılması için çalışmalar sürdürülmektedir.

**Hesaplama Yöntemi:**

**Verinin Kaynağı:**

**Sorumlu İdare:**

--Kütüphaneden yararlanan kişi sayısı  
Kütüphane ve Dokümantasyon Başkanlığı

Performans Göstergesi	Ölçü Birimi	2024	2025 Planlanan	2025 YS Gerç. Tahmini	2026 Hedef	2027 Hedef	2028 Hedef
8- Lisansüstü öğrencilerin toplam öğrenciler içindeki payı	Oran	0,06	0,09	0,09	0,07	0,08	0,08

**Göstergeye İlişkin Açıklama:**

Lisans tamamlayan öğrencilerin bilgi seviyelerini ve akademik başarılarını arttırmak, iş hayatında onlara avantaj sağlamak için lisansüstü eğitim teşvik edilmeye çalışılmakta her yıl kontenjan sayılarının ve eğitim kalitesinin artırılması için gayret gösterilmektedir.

**Hesaplama Yöntemi:**

**Verinin Kaynağı:**

**Sorumlu İdare:**

-lisansüstü öğrenci sayısı/Öğrenci sayısı  
öğrenci işleri daire başkanlığı

Performans Göstergesi	Ölçü Birimi	2024	2025 Planlanan	2025 YS Gerç. Tahmini	2026 Hedef	2027 Hedef	2028 Hedef
9- Öğrenci başına düşen eğitim alanı	Metrekare	2	8,72	8,72	8,72	9,52	9,94

**Göstergeye İlişkin Açıklama:**

Kaliteli bir eğitim için gereken fiziki şartları yerine getirebilmek amacıyla öğrenci sayısındaki artışa paralel olarak eğitim alanındaki m2 sayısının da artırılması için Yatırım Projeleri çalışmaları kapsamında inşaat ve altyapı çalışmalarımız sürdürülmektedir.

**Hesaplama Yöntemi:**

**Verinin Kaynağı:**

**Sorumlu İdare:**

-eğitim alanı m2 / öğrenci sayısına  
Yapı İşleri ve Teknik Daire Başkanlığı Öğrenci İşleri Daire Başkanlığı

Performans Göstergesi	Ölçü Birimi	2024	2025 Planlanan	2025 YS Gerç. Tahmini	2026 Hedef	2027 Hedef	2028 Hedef
10- Öğrenci başına düşen kapalı alan	Metrekare	7,5	10,9	10,32	10,9	11,71	11,9

**Göstergeye İlişkin Açıklama:**

Kaliteli bir eğitim için gereken fiziki şartları yerine getirebilmek amacıyla öğrenci sayısındaki artışa paralel olarak kapalı alan m2 sinin de artırılması için Yatırım Projeleri çalışmaları kapsamında inşaat ve altyapı çalışmalarımız sürdürülmektedir.

**Hesaplama Yöntemi:**

--kapalı alan m2 / öğrenci sayısı

**Verinin Kaynağı:**

Yapı İşleri ve Teknik Daire Başkanlığı

**Sorumlu İdare:**

Öğrenci İşleri Daire Başkanlığı

Performans Göstergesi	Ölçü Birimi	2024	2025 Planlanan	2025 YS Gerç. Tahmini	2026 Hedef	2027 Hedef	2028 Hedef
11- Öğrenci değişim programlarından yararlanan öğrencilerin oranı	Oran	0	0,23	0,04	0,04	0,04	0,04

**Göstergeye İlişkin Açıklama:**

Öğretim üyesi sayısı artırılarak, öğretim üyesi başına düşen öğrenci sayısı azaltılıp, eğitimin kalitesi artırılmaya çalışılmaktadır.

**Hesaplama Yöntemi:**

--öğrenci sayısı/öğretim üyesi sayıları

**Verinin Kaynağı:**

Öğrenci İşleri Daire Başkanlığı

**Sorumlu İdare:**

Personel Daire Başkanlığı

Performans Göstergesi	Ölçü Birimi	2024	2025 Planlanan	2025 YS Gerç. Tahmini	2026 Hedef	2027 Hedef	2028 Hedef
12- Öğretim üyesi başına düşen öğrenci sayısı	Sayı	444	44	41	39,06	37,14	34,83

**Göstergeye İlişkin Açıklama:**

Öğretim üyesi sayısı artırılarak, öğretim üyesi başına düşen öğrenci sayısı azaltılıp, eğitimin kalitesi artırılmaya çalışılmaktadır.

**Hesaplama Yöntemi:**

--öğrenci sayısı/öğretim üyesi sayıları

**Verinin Kaynağı:**

Öğrenci İşleri Daire Başkanlığı

**Sorumlu İdare:**

Personel Daire Başkanlığı

Performans Göstergesi	Ölçü Birimi	2024	2025 Planlanan	2025 YS Gerç. Tahmini	2026 Hedef	2027 Hedef	2028 Hedef
13- Sağlık bilimleri kontenjan doluluk oranı	Oran	1	0,9	0,9	1	1	1

**Göstergeye İlişkin Açıklama:**

Sağlık Bilimleri bölümlerimizin tanınırlığının ve eğitim kalitesinin artırılmasına dair çalışmalarla öğrenciler tarafından daha tercih edilebilir hale getirilmesi kontenjanların doluluk oranının artırılması amaçlanmaktadır.

**Hesaplama Yöntemi:**

-Sağlık Bilimleri Kontenjan Sayısı / Sağlık Bilimleri Dolu Kontenjan Sayısı

**Verinin Kaynağı:**

Öğrenci İşleri Daire Başkanlığı

**Sorumlu İdare:**

Performans Göstergesi	Ölçü Birimi	2024	2025 Planlanan	2025 YS Gerç. Tahmini	2026 Hedef	2027 Hedef	2028 Hedef
14- Sosyal bilimler kontenjan doluluk oranı	Oran	1	0,93	0,93	0,93	0,93	0,93

**Göstergeye İlişkin Açıklama:**

Sosyal Bilimler bölümlerimizin tanınırlığının ve eğitim kalitesinin artırılmasına dair çalışmalarla öğrenciler tarafından daha tercih edilebilir hale getirilmesi kontenjanların doluluk oranının artırılması amaçlanmaktadır.

**Hesaplama Yöntemi:**

-Sosyal Bilimler Dolu Kontenjan Sayısı / Sosyal Bilimler Kontenjan Sayısı

**Verinin Kaynağı:**

Öğrenci İşleri Daire Başkanlığı

**Sorumlu İdare:**

Performans Göstergesi	Ölçü Birimi	2024	2025 Planlanan	2025 YS Gerç. Tahmini	2026 Hedef	2027 Hedef	2028 Hedef
15- Teknokent veya Teknoloji Transfer Ofisi (TTO) projelerine katılan öğrenci sayısı	Sayı	20	30	15	20	20	25

**Göstergeye İlişkin Açıklama:**

Teknokent veya Teknoloji Transfer Ofisi (TTO) projelerine katılan öğrenci sayısı

**Hesaplama Yöntemi:**

-Teknokent veya Teknoloji Transfer Ofisi (TTO) projelerine katılan öğrenci sayısı

**Verinin Kaynağı:**

Teknoloji Transfer Ofisi

**Sorumlu İdare:**

Performans Göstergesi	Ölçü Birimi	2024	2025 Planlanan	2025 YS Gerç. Tahmini	2026 Hedef	2027 Hedef	2028 Hedef
16- Uluslararası kuruluşlarla ortak uygulanan eğitim programı sayısı	Sayı	0	0	0	0	0	0

**Göstergeye İlişkin Açıklama:**

Uluslararası kuruluşlarla ortak uygulanan eğitim programı sayısı

**Hesaplama Yöntemi:**

-Uluslararası kuruluşlarla ortak uygulanan eğitim programı sayısı

**Verinin Kaynağı:**

Öğrenci İşleri Daire Başkanlığı

**Sorumlu İdare:**

Performans Göstergesi	Ölçü Birimi	2024	2025 Planlanan	2025 YS Gerç. Tahmini	2026 Hedef	2027 Hedef	2028 Hedef
17- Yabancı dilde eğitim veren program sayısı	Sayı	1	1	1	1	1	1

**Göstergeye İlişkin Açıklama:**

Öğrencilerin alanlarının gerektirdiği dilde eğitim veren program sayısını artırarak alanlarında dünyadaki gelişmeleri takip edebilecek, uluslararası bilimsel kaynaklara daha kolay erişebilecek ve onları anlayıp yorumlayabilecek seviyeye getirmek amaçlanmaktadır.

**Hesaplama Yöntemi:**

-Yabancı dilde eğitim veren program sayısı

**Verinin Kaynağı:**

Öğrenci İşleri Daire başkanlığı

**Sorumlu İdare:**

Performans Göstergesi	Ölçü Birimi	2024	2025 Planlanan	2025 YS Gerç. Tahmini	2026 Hedef	2027 Hedef	2028 Hedef
18- Yabancı uyruklu akademisyen sayısı	Sayı	2	3	3	4	5	6

**Göstergeye İlişkin Açıklama:**

Alanlarında farklı ülkelerde eğitim almış, farklı deneyimlere ve akademik altyapıya sahip Yabancı uyruklu akademisyen sayısını artırarak öğrencilerin bakış açısı genişletebilmek ve eğitimde çeşitliliği arttırabilmek amaçlanmaktadır.

**Hesaplama Yöntemi:**

-Yabancı uyruklu akademisyen sayısı

**Verinin Kaynağı:**

Personel Daire Başkanlığı

**Sorumlu İdare:**

Performans Göstergesi	Ölçü Birimi	2024	2025 Planlanan	2025 YS Gerç. Tahmini	2026 Hedef	2027 Hedef	2028 Hedef
19- Yabancı uyruklu öğrenci sayısı	Sayı	1.812	2.000	2.000	1.700	1.750	1.750

**Göstergeye İlişkin Açıklama:**

Ülkemizin kültürel, sosyal ve tarihi yapısını tanıtmak; diğer ülke vatandaşları arasında üniversitemizde öğrenim görmeyi özendirmek ve uluslararası öğrenci sayısının artmasına yönelik çalışmalar yapmak; yabancı öğrencilerin üniversitemizde yabancılık çekmemeleri noktasında kendilerine yardımcı olmak, adaptasyon sürecini hızlı ve sorunsuz atlatmalarını sağlamaya yönelik çalışmalar yapılmaktadır.

**Hesaplama Yöntemi:**

-Yabancı uyruklu öğrenci sayısı

**Verinin Kaynağı:**

Öğrenci İşleri Daire başkanlığı

**Sorumlu İdare:**

Performans Göstergesi	Ölçü Birimi	2024	2025 Planlanan	2025 YS Gerç. Tahmini	2026 Hedef	2027 Hedef	2028 Hedef
20- Yan dal ve çift ana dal programından mezun olanların toplam mezun sayısına oranı	Oran	0	0	0	0	0	0

**Göstergeye İlişkin Açıklama:**

Yan dal ve çift ana dal programından mezun olanların

toplam mezun sayısına oranı

**Hesaplama Yöntemi:**

-Yan dal ve çift ana dal programından mezun olanların toplam mezun sayısına oranı

**Verinin Kaynağı:**

Öğrenci İşleri Daire Başkanlığı

**Sorumlu İdare:**

**Alt Program Kapsamında Yürütülecek Faaliyet Maliyetleri**

Faaliyetler	2025 Bütçe	2025 Harcama Haziran	2026 Bütçe	2027 Tahmin	2028 Tahmin
<b>Doktora Öğrencilerine Yönelik Burs Hizmetleri</b>	<b>0</b>	<b>208.000</b>	<b>0</b>	<b>0</b>	<b>0</b>
Bütçe İçi	0	208.000	0	0	0
Bütçe Dışı	0	0	0	0	0
<b>Doktora ve Tıpta Uzmanlık Eğitimi</b>	<b>32.731.000</b>	<b>12.803.166</b>	<b>40.247.000</b>	<b>44.901.000</b>	<b>48.972.000</b>
Bütçe İçi	32.731.000	12.803.166	40.247.000	44.901.000	48.972.000
Bütçe Dışı	0	0	0	0	0
<b>Lisans Öğrencilerine Yönelik Burs Hizmetleri</b>	<b>0</b>	<b>200.000</b>	<b>0</b>	<b>0</b>	<b>0</b>
Bütçe İçi	0	200.000	0	0	0
Bütçe Dışı	0	0	0	0	0
<b>Yükseköğretim Kurumları Bilgi ve Kültürel Kaynaklar ile Sportif Altyapının Geliştirilmesi Hizmetleri</b>	<b>13.207.000</b>	<b>6.860.757</b>	<b>24.550.000</b>	<b>20.696.000</b>	<b>22.550.000</b>
Bütçe İçi	13.207.000	6.860.757	24.550.000	20.696.000	22.550.000
Bütçe Dışı	0	0	0	0	0
<b>Yükseköğretim Kurumları Birinci Öğretim</b>	<b>1.381.320.000</b>	<b>660.582.428</b>	<b>1.840.556.000</b>	<b>2.077.777.000</b>	<b>2.269.540.250</b>
Bütçe İçi	1.374.320.000	657.548.428	1.835.106.000	2.069.842.000	2.260.415.000
Bütçe Dışı	7.000.000	3.034.000	5.450.000	7.935.000	9.125.250
<b>Yükseköğretim Kurumları İkinci Öğretim</b>	<b>2.025.000</b>	<b>1.032.849</b>	<b>2.425.000</b>	<b>2.690.000</b>	<b>2.907.000</b>
Bütçe İçi	2.025.000	1.032.849	2.425.000	2.690.000	2.907.000
Bütçe Dışı	0	0	0	0	0
<b>Yükseköğretim Kurumları Tezsiz Yüksek Lisans</b>	<b>419.000</b>	<b>746.397</b>	<b>501.000</b>	<b>556.000</b>	<b>601.000</b>
Bütçe İçi	419.000	746.397	501.000	556.000	601.000
Bütçe Dışı	0	0	0	0	0
<b>Yükseköğretim Kurumları Uluslararası Ortak Eğitim ve Öğretim Programı</b>	<b>6.979.455</b>	<b>9.188.219.859</b>	<b>4.652.970</b>	<b>4.652.970</b>	<b>4.652.970</b>
Bütçe İçi	0	0	0	0	0
Bütçe Dışı	6.979.455	9.188.219.859	4.652.970	4.652.970	4.652.970
<b>Yükseköğretim Kurumları Yaz Okulları</b>	<b>0</b>	<b>0</b>	<b>0</b>	<b>0</b>	<b>0</b>
Bütçe İçi	0	0	0	0	0
Bütçe Dışı	0	0	0	0	0
<b>T O P L A M</b>	<b>1.436.681.455</b>	<b>9.870.653.454</b>	<b>1.912.931.970</b>	<b>2.151.272.970</b>	<b>2.349.223.220</b>
Bütçe İçi	1.422.702.000	679.399.595	1.902.829.000	2.138.685.000	2.335.445.000
Bütçe Dışı	13.979.455	9.191.253.859	10.102.970	12.587.970	13.778.220

**Faaliyetlere İlişkin Açıklamalar:**

**Doktora Öğrencilerine Yönelik Burs Hizmetleri**

Doktora öğrencilerimizin çağın gerektirdiği akademik gelişmeleri izlemelerinin kolaylaşması amacıyla bu faaliyet yürütülmektedir. Kanuni dayanağı ; Yükseköğretim Kurulu Tarafından Doktora Programlarına Kayıtlı Öğrencilere Verilecek Burslara İlişkin Usul ve Esaslar'dır.

### **Doktora ve Tıpta Uzmanlık Eğitimi**

Enstitülerimiz Doktora eğitimlerini Ulusal ve uluslararası düzeyde bilimsel ve teknolojik araştırmaları destekleyen, bölgesel ve küresel sorunların çözümüne katkıda bulunan, disiplinlerarası iletişim ve işbirliği geliştiren, yenilikçi, araştırmacı ve uzman kişileri yetiştiren; uluslararası tanınırlığa sahip önder bir kurum olmak amacıyla 2547 sayılı kanuna göre çalışmalarını sürdürmektedir.

### **Lisans Öğrencilerine Yönelik Burs Hizmetleri**

Öğrencileri maddi olarak desteklemek amacıyla; 5102 sayılı Yüksek Öğretim Öğrencilerine Burs Kredi Verilmesine İlişkin Kanuna göre Öğrenci İşleri Daire Başkanlığı ile Sağlık Kültür Ve Spor Daire Başkanlığımız bu alanda ortak çalışmalarını sürdürmektedir.

### **Yükseköğretim Kurumları Bilgi ve Kültürel Kaynaklar ile Sportif Altyapısının Geliştirilmesi Hizmetleri**

Kütüphane ve Dokümantasyon Daire Başkanlığı; öğrencilerin gelişimini sağlayacak kaynaklara hızlı ve 7/24 ulaşabilmelerini teminen çalışmalarını sürdürmektedir. Kütüphane ve Dokümantasyon Daire Başkanlığı 2547 sayılı Yükseköğretim Kanunu'nun 51. maddesine göre kurulmuştur. İdari teşkilatların kuruluş ve görevlerine ilişkin esasları düzenleyen 124 sayılı Yükseköğretim Üst Kuruluşları ile Yükseköğretim Kurumlarının İdari Teşkilatı Hakkında Kanun Hükmünde Kararname gereğince ve bu kararname hükümlerine uygun olarak hazırlanmış olan Bilecik Şeyh Edebali Üniversitesi Kütüphane Yönergesi de tabi olduğu mevzuatlardandır.

Üniversitemiz ; bunların yanı sıra , 2022-2026 Stratejik Planında Kurumsallaşma, kurumsal kapasite ve insan kaynaklarının geliştirilmesi amacıyla 5 hedefinden; .

Hedef 5.5.Kurumsal kapasiteyi güçlendirmeyi (Yerleşkelerin altyapısının ve fiziksel olanaklarının iyileştirilmesi) ele almaktadır.

### **Yükseköğretim Kurumları Birinci Öğretim**

Birinci öğretimde öğrenim gören öğrencilerimizin eğitim ve öğretimlerinin çağa yakışan, bilgi ve kaynaklarla yürütülmesi için 2547 sayılı kanuna göre Enstitü, Fakülte ve Yüksekokullarımız ile Öğrenci İşleri Daire Başkanlığımız ortak çalışmalarını sürdürmektedir.

### **Yükseköğretim Kurumları İkinci Öğretim**

İkinci öğretim öğrencilerimizin en iyi hizmet ve eğitimi almaları için Üniversitemizde ikinci öğretim çalışmaları 2547 sayılı kanuna göre Fakülte ve Yüksekokullarımız ile Öğrenci İşleri Daire Başkanlığımız koordinasyonuyla sürdürülmektedir.

### **Yükseköğretim Kurumları Tezsiz Yüksek Lisans**

Belirli ve şart ve kontenjanlar dahilinde tezsiz yüksek lisans programlarında öğrencilerin eğitim ve öğretimini sürdürülmesi amacıyla; 2547 sayılı Yükseköğretim Kanununun ek 27 nci maddesi gereğince Enstitülerimiz ile Öğrenci İşleri Daire Başkanlığımız ortak çalışmalarını sürdürmektedir.

Üniversitemiz ; bunların yanı sıra , 2022-2026 Stratejik Planında Eğitim ve öğretim faaliyetlerini güçlendirmek ve zenginleştirmek amacıyla 5 hedefinden; .

Hedef 1.1.Eğitim öğretimin fiziki, teknoloji ve bilişim altyapısını iyileştirmek,

Hedef 1.2.Eğitim öğretimin akademik altyapısını iyileştirmek,

Hedef 1.3.Lisansüstü eğitim program sayısını ve niteliğini artırmayı ele almaktadır.

### **Yükseköğretim Kurumları Yaz Okulları**

Yaz dönemlerinde öğrencilerin eğitimlerine devam etmelerini ve başarılarını yükseltmeleri amacıyla; 2547 sayılı Yükseköğretim Kanununun ek 26ncı maddesine uyularak Enstitü, Fakülte ve Yüksekokullarımız ile Öğrenci İşleri Daire Başkanlığımız bu alanda ortak çalışmalarını sürdürmektedir.

**Alt Program Adı:** ÖĞRETİM ELEMANLARINA SAĞLANAN BURS VE DESTEKLER**Gerekçe ve Açıklamalar**

Öğretim elemanlarının mesleki gelişmelerine katkı sağlanmasını amaçlayan faaliyetleri kapsar. Öğretim elemanlarının mesleki gelişimi ile ilgili olarak ihtiyaç duyulan alanlarda görevlendirme ile konferans, seminer, çalıştay gibi akademik etkinliklere katılım teşvik edilmesi, ve dil yeterliliklerinin artırılmasına dair çalışmalar yapılmaktadır. Akademik personelin eğitim ve işbaşı deneyimi için kendilerine uygun fırsatlara ulaşması sağlanır.

**Alt Program Hedefi:**

Alanında yetkin, araştırmacı, bilgi üreten ve aktaran akademisyenler yetiştirilmesi

**Performans Göstergeleri**

Performans Göstergesi	Ölçü Birimi	2024	2025 Planlanan	2025 YS Gerç. Tahmini	2026 Hedef	2027 Hedef	2028 Hedef
1- SCI, SCI-Expanded, SSCI ve AHCI kapsamındaki dergilerde öğretim elemanı başına düşen yayın sayısı	Sayı	0,04	0,58	0,5	0,55	0,6	0,7

**Göstergeye İlişkin Açıklama:**

SCI, SCI-Expanded, SSCI ve AHCI kapsamındaki dergilerde öğretim elemanı başına düşen yayın sayısını artırarak öğretim elemanlarının alanlarında verimli ve gelişmiş akademik bilgi üretmesini teşvik etmeyi amaçlar.

**Hesaplama Yöntemi:**

--SCI, SCI-Expanded, SSCI ve AHCI kapsamındaki dergilerde öğretim elemanı başına düşen yayın sayısı

**Verinin Kaynağı:**

Akademik veri İzleme ve Değerlendirme Koordinatörlüğü

**Sorumlu İdare:**

Performans Göstergesi	Ölçü Birimi	2024	2025 Planlanan	2025 YS Gerç. Tahmini	2026 Hedef	2027 Hedef	2028 Hedef
2- Yükseköğretim Kurulu tarafından belirlenecek öncelikli alanlarda sağlanan burslardan yararlanan doktora öğrenci sayısı	Sayı	3	3	3	3	3	3

**Göstergeye İlişkin Açıklama:**

YÖK tarafından öncelikli alanlarında sağlanan burslardan yararlanan doktora öğrenci sayısının artırılması ; bilimsel gelişim ve ülkemiz gelişimi için öncelikli olarak kabul edilen bu alanlarda üretilen akademik bilginin geliştirilmesi amaçlanır.

**Hesaplama Yöntemi:**

---YÖK tarafından öncelikli alanlarında sağlanan burslardan yararlanan doktora öğrenci sayısı

**Verinin Kaynağı:**

Öğrenci İşleri Daire Başkanlığı

**Sorumlu İdare:**

Performans Göstergesi	Ölçü Birimi	2024	2025 Planlanan	2025 YS Gerç. Tahmini	2026 Hedef	2027 Hedef	2028 Hedef
3- Yükseköğretim Kurulu tarafından sağlanan araştırma desteklerinden yararlananların sayısı	Sayı	0	0	0	0	0	0

**Göstergeye İlişkin Açıklama:**

-Araştırma bursundan yararlanan öğrenci sayısı

**Hesaplama Yöntemi:**

---Araştırma bursundan yararlanan öğrenci sayısı

**Verinin Kaynağı:**

Öğrenci İşleri Daire Başkanlığı

**Sorumlu İdare:**

Performans Göstergesi	Ölçü Birimi	2023	2025 Planlanan	2025 YS Gerç. Tahmini	2026 Hedef	2027 Hedef	2028 Hedef
4- Yükseköğretim Kurulu, Türkiye Bilimler Akademisi ve TÜBİTAK bilim, teşvik ve sanat ödülleri sayısı	Sayı	1	1	1	1	1	2

**Göstergeye İlişkin Açıklama:**

Yükseköğretim Kurulu, Türkiye Bilimler Akademisi ve TÜBİTAK bilim, teşvik ve sanat ödülleri sayısı

**Hesaplama Yöntemi:**

-Yükseköğretim Kurulu, Türkiye Bilimler Akademisi ve TÜBİTAK bilim, teşvik ve sanat ödülleri sayısı

**Verinin Kaynağı:**

Akademik Veri

**Sorumlu İdare:**

**Alt Program Kapsamında Yürütülecek Faaliyet Maliyetleri**

Faaliyetler	2025 Bütçe	2025 Harcama Haziran	2026 Bütçe	2027 Tahmin	2028 Tahmin
<b>T O P L A M</b>	<b>0</b>	<b>0</b>	<b>0</b>	<b>0</b>	<b>0</b>
Bütçe İçi	0	0	0	0	0
Bütçe Dışı	0	0	0	0	0

**Faaliyetlere İlişkin Açıklamalar:****Öğretim Üyesi Yetiştirme Programı ve Yurtdışı Destek Hizmetleri**

Öğretim Üyesi Yetiştirme Programı ve Yurtdışı Destek Hizmetleri

**Alt Program Adı:** YÜKSEKÖĞRETİMDE ÖĞRENCİ YAŞAMI  
**Gereke ve Açıklamalar**

Öğrencilerimizin ve personelimizin toplumsal, kültürel ve sosyal gelişimlerine yardım etmek, beden ve ruh sağlıklarını koruyarak araştırmacı olmalarını sağlamak, birlikte çalışma alışkanlığı kazandırmak ve topluma yararlı bireyler yetiştirmek amacıyla; çağdaş gelişmeleri takip ederek yeterli ve kaliteli düzeyde beslenme, barınma, sağlık, kültür, spor, psikolojik danışma ve rehberlik hizmeti sunmaktır.

**Alt Program Hedefi:**

Yükseköğretim öğrencilerine sunulan beslenme ve barınma hizmetlerinin kalitesinin artırılması; öğrencilerin kişisel ve sosyal gelişimi desteklenerek yaşam kalitesinin yükseltilmesi

**Performans Göstergeleri**

Performans Göstergesi	Ölçü Birimi	2022	2025 Planlanan	2025 YS Gerç. Tahmini	2026 Hedef	2027 Hedef	2028 Hedef
1- Barınma hizmetlerinden yararlanan öğrenci sayısı	Sayı	0	0	0	0	0	0

**Göstergeye İlişkin Açıklama:** Barınma hizmetlerinden yararlanan öğrenci sayısı  
**Hesaplama Yöntemi:** --Barınma hizmetlerinden yararlanan öğrenci sayısı  
**Verinin Kaynağı:** Öğrenci İşleri Daire Başkanlığı  
**Sorumlu İdare:**

Performans Göstergesi	Ölçü Birimi	2024	2025 Planlanan	2025 YS Gerç. Tahmini	2026 Hedef	2027 Hedef	2028 Hedef
2- Beslenme hizmetlerinden yararlanan öğrenci sayısı	Sayı	466.201	575.000	460.000	500.000	500.000	500.000

**Göstergeye İlişkin Açıklama:** Üniversitemiz genelinde öğrencilerimize sağlıklı ve doğru beslenmelerine katkıda bulunmak, kantin ve kafeteryaların denetimini yapmak, beslenme ile ilgili problemleri çözümlenmek amacıyla kurulmuştur.  
**Hesaplama Yöntemi:** ---Beslenme hizmetinden yararlanan öğrenci sayısı  
**Verinin Kaynağı:** Sağlık Kültür ve Spor Dairesi Başkanlığı  
**Sorumlu İdare:**

Performans Göstergesi	Ölçü Birimi	2024	2025 Planlanan	2025 YS Gerç. Tahmini	2026 Hedef	2027 Hedef	2028 Hedef
3- Öğrenci başına düşen sosyal donatı alanı	Metrekare	1,25	2,73	2,62	2,73	3,2	3,5

**Göstergeye İlişkin Açıklama:** Öğrencilerin kültür, spor gibi ihtiyaçlarının karşılanabilmesi sosyal ve kültürel gelişimlerinin desteklenebilmesi amacıyla öğrenci başına düşen sosyal donatı alanının m2 sinin yükseltilmesine dair çalışmalar sürdürülmektedir.  
**Hesaplama Yöntemi:** ---Sosyal Donatı Alanı/Öğrenci Sayısı  
**Verinin Kaynağı:** Öğrenci İşleri Daire Başkanlığı  
**Sorumlu İdare:** Yapı İşleri Daire Başkanlığı

Performans Göstergesi	Ölçü Birimi	2024	2025 Planlanan	2025 YS Gerç. Tahmini	2026 Hedef	2027 Hedef	2028 Hedef
4- Öğrenci kulüp ve topluluk sayısı	Sayı	89	90	100	110	115	120

**Göstergeye İlişkin Açıklama:**

Öğrencilerin eğitim alanları veya ilgi alanlarında kulüp ve topluluklar oluşturup çalışmalar yapması,; dayanışma becerilerinin, iletişim alanında, kültürel ve sportif alanda gelişimlerine katkı sağlayacağından kulüp ve toplulukların çalışmaları desteklenmektedir.

**Hesaplama Yöntemi:**

**Verinin Kaynağı:**

**Sorumlu İdare:**

--Öğrenci kulüp topluluk sayısı  
Sağlık Kültür ve Spor Dairesi Başkanlığı

Performans Göstergesi	Ölçü Birimi	2024	2025 Planlanan	2025 YS Gerç. Tahmini	2026 Hedef	2027 Hedef	2028 Hedef
5- Sosyal, kültürel ve sportif faaliyet sayısı	Sayı	351	275	310	350	380	400

**Göstergeye İlişkin Açıklama:**

Öğrencilerin sosyal, kültürel ve sportif faaliyetlere katılmaları,; dayanışma becerilerinin, iletişim alanında, kültürel ve sportif alanda gelişimlerine katkı sağlayacağından ruh ve beden sağlıklarının korunmasına yardımcı olacağından sosyal, kültürel ve sportif faaliyetlere ve müsabakalar katılmaları teşvik edilmektedir.

**Hesaplama Yöntemi:**

**Verinin Kaynağı:**

**Sorumlu İdare:**

-Sosyal, kültürel ve sportif faaliyet sayısı  
Sağlık Kültür ve Spor Dairesi Başkanlığı

Performans Göstergesi	Ölçü Birimi	2024	2025 Planlanan	2025 YS Gerç. Tahmini	2026 Hedef	2027 Hedef	2028 Hedef
6- Yükseköğretimde öğrenci başına barınma harcaması	TL	0	0	0	0	0	0

**Göstergeye İlişkin Açıklama:**

**Hesaplama Yöntemi:**

**Verinin Kaynağı:**

**Sorumlu İdare:**

-  
Lütfen detay ekranından kaynak ve yayınlama sıklığı bilgilerini giriniz!

Performans Göstergesi	Ölçü Birimi	2024	2025 Planlanan	2025 YS Gerç. Tahmini	2026 Hedef	2027 Hedef	2028 Hedef
7- Yükseköğretimde öğrenci başına beslenme harcaması	TL	1.629,28	1.500	2.439,02	3.381,64	3.651,48	3.943,6

**Göstergeye İlişkin Açıklama:**

Üniversitemiz genelinde öğrenci ve personelimize sağlıklı ve doğru beslenmelerine katkıda bulunmak, kantin ve kafeteryaların denetimini yapmak, beslenme ile ilgili problemleri çözümlenmek amaçlanmaktadır. Bireylerin günlük besin ihtiyaçları ve yemeklerin kalori değerleri göz önünde bulundurularak sağlıklı bir beslenme hizmeti verilmeye çalışılmaktadır.

**Hesaplama Yöntemi:**

**Verinin Kaynağı:**

**Sorumlu İdare:**

-Beslenme harcaması / öğrenci sayısı  
Öğrenci İşleri Daire Başkanlığı

Sağlık Kültür ve Spor Dairesi Başkanlığı  
Strateji Geliştirme Daire Başkanlığı!

Performans Göstergesi	Ölçü Birimi	2024	2025 Planlanan	2025 YS Gerç. Tahmini	2026 Hedef	2027 Hedef	2028 Hedef
8- Yükseköğretimde öğrenci yaşamından memnuniyet oranı	Oran	57,27	65	55,2	60	65	68

**Göstergeye İlişkin Açıklama:**

Yükseköğretimde öğrenci yaşamından memnuniyet oranı

**Hesaplama Yöntemi:**

**Verinin Kaynağı:**

**Sorumlu İdare:**

---Yükseköğretimde öğrenci yaşamından memnuniyet oranı  
Anket Hazırlama ve Değerlendirme Çalışma Grubu

Performans Göstergesi	Ölçü Birimi	2022	2025 Planlanan	2025 YS Gerç. Tahmini	2026 Hedef	2027 Hedef	2028 Hedef
9- Yükseköğretimde öğrencilere sunulan sağlık hizmetinden yararlanan öğrenci sayısının toplam öğrenci sayısına oranı	Oran	1	0	0	0	0	0

**Göstergeye İlişkin Açıklama:**  
**Hesaplama Yöntemi:**  
**Verinin Kaynağı:**  
**Sorumlu İdare:**

#### Alt Program Kapsamında Yürütülecek Faaliyet Maliyetleri

Faaliyetler	2025 Bütçe	2025 Harcama Haziran	2026 Bütçe	2027 Tahmin	2028 Tahmin
<b>Yükseköğretimde Beslenme Hizmetleri</b>	<b>62.333.000</b>	<b>29.179.469</b>	<b>74.682.000</b>	<b>82.850.000</b>	<b>89.504.000</b>
Bütçe İçi	62.333.000	29.179.469	74.682.000	82.850.000	89.504.000
Bütçe Dışı	0	0	0	0	0
<b>Yükseköğretimde Kültür ve Spor Hizmetleri</b>	<b>1.022.000</b>	<b>1.518.336</b>	<b>798.000</b>	<b>868.000</b>	<b>933.000</b>
Bütçe İçi	1.022.000	1.518.336	798.000	868.000	933.000
Bütçe Dışı	0	0	0	0	0
<b>Yükseköğretimde Öğrenci Yaşamına İlişkin Diğer Hizmetler</b>	<b>7.285.000</b>	<b>3.412.235</b>	<b>9.147.000</b>	<b>10.167.000</b>	<b>10.990.000</b>
Bütçe İçi	7.285.000	3.412.235	9.147.000	10.167.000	10.990.000
Bütçe Dışı	0	0	0	0	0
<b>T O P L A M</b>	<b>70.640.000</b>	<b>34.110.040</b>	<b>84.627.000</b>	<b>93.885.000</b>	<b>101.427.000</b>
Bütçe İçi	70.640.000	34.110.040	84.627.000	93.885.000	101.427.000
Bütçe Dışı	0	0	0	0	0

#### Faaliyetlere İlişkin Açıklamalar:

##### Yükseköğretimde Beslenme Hizmetleri

Öğrencilerin sağlıklı ve bütçelerine uygun beslenmelerinin sağlanması amacıyla 2547 sayılı kanuna göre Sağlık Kültür Ve Spor Daire Başkanlığımız bu alanda ortak çalışmalarını sürdürmektedir.

##### Yükseköğretimde Kültür ve Spor Hizmetleri

Öğrencilerin aktif spor ve kültür hizmetlerinden faydalanabilmeleri amacıyla 2547 sayılı kanuna göre Sağlık Kültür Ve Spor Daire Başkanlığımız bu alanda ortak çalışmalarını sürdürmektedir.  
 Üniversitemiz ; bunların yanı sıra , 2022-2026 Stratejik Planında Yöre halkıyla iş birliği düzeyi artırılarak çevresine değer katmak amacıyla 5 hedefinden; .  
 Hedef 3.1.Yaşam boyu eğitim-öğretim faaliyetlerinin artırılması,  
 Hedef 3.2.Topluma katkı sağlayacak mekansal düzenlemelerin yapılması,  
 Hedef 3.3.Toplumsal duyarlılıkları ve farkındalıkları geliştirmek üzere sosyo-kültürel faaliyetleri artırmayı ele almaktadır.

##### Yükseköğretimde Öğrenci Yaşamına İlişkin Diğer Hizmetler

Öğrencilerin spor ve kültür hizmetlerinden en iyi şekilde faydalanması amacıyla 2547 sayılı kanuna göre Sağlık Kültür Ve Spor Daire Başkanlığımız bu alanda ortak çalışmalarını sürdürmektedir.

Üniversitemiz ; bunların yanı sıra , 2022-2026 Stratejik Planında Yöre halkıyla iş birliği düzeyi artırılarak çevresine değer katmak amacıyla 5 hedefinden; .  
 Hedef 3.1.Yaşam boyu eğitim-öğretim faaliyetlerinin artırılması,  
 Hedef 3.2.Topluma katkı sağlayacak mekansal düzenlemelerin yapılması,  
 Hedef 3.3.Toplumsal duyarlılıkları ve farkındalıkları geliştirmek üzere sosyo-kültürel faaliyetleri artırmayı ele almaktadır.

## BİLECİK ŞEYH EDEBALI ÜNİVERSİTESİ PERFORMANS BİLGİSİ

Bütçe Yılı: 2026  
Program Adı: TEDAVİ EDİCİ SAĞLIK

Alt Program Adı: TEDAVİ HİZMETLERİ  
Gerekçe ve Açıklamalar

Tedavi edici sağlık hizmetinin erişilebilir ve etkili olarak sunulmasının sağlanması. Üniversitemizin bölge, ülke ve uluslararası düzeylerdeki ilişkilerini geliştirmek ve toplumsal katkısını artırmak. Çağın ihtiyaçlarıyla uyumlu, yenilikçi, girişimci, üretken, sorgulayan insan gücünü yetiştirmek için eğitimin niteliğini geliştirmek.

### Alt Program Hedefi:

Tedavi edici sağlık hizmetinin erişilebilir ve etkili olarak sunulmasının sağlanması

### Performans Göstergeleri

Performans Göstergesi	Ölçü Birimi	2020	2025 Planlanan	2025 YS Gerç. Tahmini	2026 Hedef	2027 Hedef	2028 Hedef
1- Ameliyat sayısı	Sayı	0	0	0	0	0	0

Göstergeye İlişkin Açıklama:

Hesaplama Yöntemi:

Verinin Kaynağı:

Sorumlu İdare:

Performans Göstergesi	Ölçü Birimi	2020	2025 Planlanan	2025 YS Gerç. Tahmini	2026 Hedef	2027 Hedef	2028 Hedef
2- Üniversite hastaneleri nitelikli yatak oranı	Oran	0	0	0	0	0	0

Göstergeye İlişkin Açıklama:

Hesaplama Yöntemi:

Verinin Kaynağı:

Sorumlu İdare:

Performans Göstergesi	Ölçü Birimi	0	2025 Planlanan	2025 YS Gerç. Tahmini	2026 Hedef	2027 Hedef	2028 Hedef
3- Üniversite hastaneleri yatak doluluk oranı	Oran	0	0	0	0	0	0

Göstergeye İlişkin Açıklama:

Hesaplama Yöntemi:

Verinin Kaynağı:

Sorumlu İdare:

Performans Göstergesi	Ölçü Birimi	0	2025 Planlanan	2025 YS Gerç. Tahmini	2026 Hedef	2027 Hedef	2028 Hedef
4- Yatan hasta sayısı	Sayı	0	0	0	0	0	0

Göstergeye İlişkin Açıklama:

Hesaplama Yöntemi:

Verinin Kaynağı:

Sorumlu İdare:

### Alt Program Kapsamında Yürütülecek Faaliyet Maliyetleri

Faaliyetler	2025 Bütçe	2025 Harcama Haziran	2026 Bütçe	2027 Tahmin	2028 Tahmin
<b>Ağız ve Diş Sağlığı Hizmetleri</b>	<b>177.000</b>	<b>0</b>	<b>274.000</b>	<b>304.000</b>	<b>328.000</b>
Bütçe İçi	177.000	0	274.000	304.000	328.000
Bütçe Dışı	0	0	0	0	0
<b>T O P L A M</b>	<b>177.000</b>	<b>0</b>	<b>274.000</b>	<b>304.000</b>	<b>328.000</b>
Bütçe İçi	177.000	0	274.000	304.000	328.000
Bütçe Dışı	0	0	0	0	0

### Faaliyetlere İlişkin Açıklamalar:

#### Ağız ve Diş Sağlığı Hizmetleri

Üniversitemiz Diş Hekimliği Fakültesi bünyesinde Ağız ve Diş Sağlığı Uygulama ve Araştırma Merkezi kurulması Bilecik ilinin halk sağlığının korunması, geliştirilmesi ve bireyin istenilen düzeyde sağlığa erişilebilirliği açısından, ağız ve diş sağlığını korunması, tedavisi gibi alanlarda İlimizin potansiyel bir özellik taşıması nedeniyle de ayrı bir önem arz etmekte olup, Ağız ve Diş Sağlığı alanında bu hedeflere uygun olarak sağlık eğitim ve sunum organizasyonu kurmak amaçlanmaktadır.

## 2. Faaliyet Maliyetleri Tablosu

<b>İdare Adı</b>	BİLECİK ŞEYH EDEBALI ÜNİVERSİTESİ				
<b>Program Adı</b>	ARAŞTIRMA, GELİŞTİRME VE YENİLİK				
<b>Alt Program Adı</b>	YÜKSEKÖĞRETİMDE BİLİMSEL ARAŞTIRMA VE GELİŞTİRME				
<b>Alt Program Hedefi</b>	Yükseköğretim kurumlarında inovasyon amaçlı bilimsel çalışmaların arttırılması				
<b>Faaliyet Adı</b>	Yükseköğretim Kurumlarının Bilimsel Araştırma Projeleri				
<b>Açıklama</b>	<p>Üniversitemizin kendi kaynaklarından ve paydaşlarla ortak yapılan projelerden oluşur. Akademik kalitenin ve bilginin artırılmasını hedefler. Kanuni dayanakları; Yükseköğretim Kurumları Bilimsel Araştırma Projeleri Hakkında Yönetmelik, Yükseköğretim Kurumları Tarafından 4734 Sayılı Kamu İhale Kanununun 3 üncü Maddesinin (f) Bendi Kapsamında Yapılacak İhalelere İlişkin Karar (Karar Sayısı: 2003/6554) , Yükseköğretim Kurulu Bilimsel Araştırma ve Yayın Etiği Yönergesidir.</p> <p>Üniversitemiz ; bunların yanı sıra , 2022-2026 Stratejik Planında Ar-ge kapasite ve altyapısını güçlendirmek amacıyla 5 hedefi ele almaktadır.</p> <p>Hedef 2.1.Üniversitemizin araştırmacı insan kaynağı ve öğretim üyesi başına yürütülen bilimsel çalışmalarının nicelik ve niteliğinin artırılması,</p> <p>Hedef 2.2.Uygulama ve araştırma merkezlerinin altyapısının iyileştirilmesi,</p> <p>Hedef 2.3.Ar-Ge faaliyetlerine katkı sağlayacak ulusal/uluslararası kurumlarla iş birliklerinin kurulması için destek mekanizmaların oluşturulması ve bu kurumlar ile disiplinlerarası çalışma faaliyetlerinin artırılması,</p> <p>Hedef 2.4.Araştırmalar için mali kaynakları artırmak üzere mevcut mekanizmaların etkinliğini yükseltmek,</p> <p>Hedef 2.5.Öğretim Elemanlarının ve Öğrencilerin Araştırma ve Bilimsel Faaliyetlerini Desteklemek,</p>				
<b>EKONOMİK KOD</b>	<b>2025 Bütçe</b>	<b>2025 Harcama (Haziran)</b>	<b>2026 Bütçe</b>	<b>2027 Tahmin</b>	<b>2028 Tahmin</b>
<i>Personel Giderleri</i>					
1.598.000		1.914.000	2.124.000	2.294.000	

1.598.000		1.914.000	2.124.000	2.294.000	
843.547	829.527	10.000.000	10.000.000	10.000.000	
6.019.702	4.669.051	1.350.000	1.350.000	1.350.000	
6.863.249	5.498.578	11.350.000	11.350.000	11.350.000	
8.461.249	5.498.578	13.264.000	13.474.000	13.644.000	

### FAALİYET MALİYETLERİ TABLOSU

<b>İdare Adı</b>	BİLECİK ŞEYH EDEBALI ÜNİVERSİTESİ				
<b>Program Adı</b>	TEDAVİ EDİCİ SAĞLIK				
<b>Alt Program Adı</b>	TEDAVİ HİZMETLERİ				
<b>Alt Program Hedefi</b>	Tedavi edici sağlık hizmetinin erişilebilir ve etkili olarak sunulmasının sağlanması				
<b>Faaliyet Adı</b>	Ağız ve Diş Sağlığı Hizmetleri				
<b>Açıklama</b>	Üniversitemiz Diş Hekimliği Fakültesi bünyesinde Ağız ve Diş Sağlığı Uygulama ve Araştırma Merkezi kurulması Bilecik ilinin halk sağlığının korunması, geliştirilmesi ve bireyin istenilen düzeyde sağlığa erişebilirliği açısından, ağız ve diş sağlığını korunması, tedavisi gibi alanlarda ilimizin potansiyel bir özellik taşıması nedeniyle de ayrı bir önem arz etmekte olup, Ağız ve Diş Sağlığı alanında bu hedeflere uygun olarak sağlık eğitim ve sunum organizasyonu kurmak amaçlanmaktadır.				
<b>EKONOMİK KOD</b>	<b>2025 Bütçe</b>	<b>2025 Harcama (Haziran)</b>	<b>2026 Bütçe</b>	<b>2027 Tahmin</b>	<b>2028 Tahmin</b>
<i>Personel Giderleri</i>					
<i>Sosyal Güvenlik Kurumuna Devlet Primi Giderleri</i>					
<i>Mal ve Hizmet Alım Giderleri</i>					
<i>Faiz Giderleri</i>					
<i>Cari</i>	177.000		274.000	304.000	328.000

Transferler					
Sermaye Giderleri					
Sermaye Transferleri					
Borç Verme					
<b>BÜTÇE İÇİ TOPLAM KAYNAK</b>	177.000		274.000	304.000	328.000
Döner Sermaye					
Özel Hesap					
Diğer Bütçe Dışı Kaynak					
<b>BÜTÇE DIŞI TOPLAM KAYNAK</b>					
<b>FAALİYET MALİYETİ TOPLAMI</b>	177.000		274.000	304.000	328.000

FAALİYET MALİYETLERİ TABLOSU					
İdare Adı	BİLECİK ŞEYH EDEBALI ÜNİVERSİTESİ				
Program Adı	YÜKSEKÖĞRETİM				
Alt Program Adı	ÖN LİSANS EĞİTİMİ, LİSANS EĞİTİMİ VE LİSANSÜSTÜ EĞİTİM				
Alt Program Hedefi	Mesleki yeterlilik sahibi ve gelişime açık mezunlar yetiştirilmesi				
Faaliyet Adı	Doktora ve Tıpta Uzmanlık Eğitimi				
Açıklama	Enstitülerimiz Doktora eğitimlerini Ulusal ve uluslararası düzeyde bilimsel ve teknolojik araştırmaları destekleyen, bölgesel ve küresel sorunların çözümüne katkıda bulunan, disiplinlerarası iletişim ve işbirliği geliştiren, yenilikçi, araştırmacı ve uzman kişileri yetiştiren; uluslararası tanınırlığa sahip önder bir kurum olmak amacıyla 2547 sayılı kanuna göre çalışmalarını sürdürmektedir.				
EKONOMİK KOD	2025 Bütçe	2025 Harcama (Haziran)	2026 Bütçe	2027 Tahmin	2028 Tahmin
Personel Giderleri	31.962.000	12.528.145	39.299.000	43.847.000	47.825.000
Sosyal Güvenlik Kurumuna	486.000	238.273	608.000	677.000	738.000

<i>Devlet Primi Giderleri</i>					
<i>Mal ve Hizmet Alım Giderleri</i>	283.000	36.748	340.000	377.000	409.000
<i>Faiz Giderleri</i>					
<i>Cari Transferler</i>					
<i>Sermaye Giderleri</i>					
<i>Sermaye Transferleri</i>					
<i>Borç Verme</i>					
<b>BÜTÇE İÇİ TOPLAM KAYNAK</b>	<b>32.731.000</b>	<b>12.803.166</b>	<b>40.247.000</b>	<b>44.901.000</b>	<b>48.972.000</b>
<i>Döner Sermaye</i>					
<i>Özel Hesap</i>					
<i>Diğer Bütçe Dışı Kaynak</i>					
<b>BÜTÇE DIŞI TOPLAM KAYNAK</b>					
<b>FAALİYET MALİYETİ TOPLAMI</b>	<b>32.731.000</b>	<b>12.803.166</b>	<b>40.247.000</b>	<b>44.901.000</b>	<b>48.972.000</b>

<b>FAALİYET MALİYETLERİ TABLOSU</b>					
<b>İdare Adı</b>	BİLECİK ŞEYH EDEBALI ÜNİVERSİTESİ				
<b>Program Adı</b>	YÜKSEKÖĞRETİM				
<b>Alt Program Adı</b>	ÖN LİSANS EĞİTİMİ, LİSANS EĞİTİMİ VE LİSANSÜSTÜ EĞİTİM				
<b>Alt Program Hedefi</b>	Mesleki yeterlilik sahibi ve gelişime açık mezunlar yetiştirilmesi				
<b>Faaliyet Adı</b>	Yükseköğretim Kurumları Bilgi ve Kültürel Kaynaklar ile Sportif Altyapının Geliştirilmesi Hizmetleri				
<b>Açıklama</b>	Kütüphane ve Dokümantasyon Daire Başkanlığı; öğrencilerin gelişimini sağlayacak kaynaklara hızlı ve 7/24 ulaşabilmelerini teminen çalışmalarını sürdürmektedir. Kütüphane ve Dokümantasyon Daire Başkanlığı 2547 sayılı Yükseköğretim Kanunu'nun 51. maddesine göre kurulmuştur. İdari teşkilatların kuruluş ve görevlerine ilişkin esasları düzenleyen 124 sayılı Yükseköğretim Üst Kuruluşları ile Yükseköğretim Kurumlarının İdari Teşkilatı Hakkında Kanun Hükmünde Kararname gereğince ve bu				

	<p>kararname hükümlerine uygun olarak hazırlanmış olan Bilecik Şeyh Edebali Üniversitesi Kütüphane Yönergesi de tabii olduğu mevzuatlardandır.</p> <p>Üniversitemiz ; bunların yanı sıra , 2022-2026 Stratejik Planında Kurumsallaşma, kurumsal kapasite ve insan kaynaklarının geliştirilmesi amacıyla 5 hedefinden; .</p> <p>Hedef 5.5.Kurumsal kapasiteyi güçlendirmeyi (Yerleşkelerin altyapısının ve fiziksel olanaklarının iyileştirilmesi) ele almaktadır.</p>				
EKONOMİK KOD	2025 Bütçe	2025 Harcama (Haziran)	2026 Bütçe	2027 Tahmin	2028 Tahmin
<i>Personel Giderleri</i>	9.789.000	6.066.163	16.281.000	18.161.000	19.792.000
<i>Sosyal Güvenlik Kurumuna Devlet Primi Giderleri</i>	1.043.000	692.242	1.819.000	2.036.000	2.217.000
<i>Mal ve Hizmet Alım Giderleri</i>	375.000	102.351	450.000	499.000	541.000
<i>Faiz Giderleri</i>					
<i>Cari Transferler</i>					
<i>Sermaye Giderleri</i>	2.000.000		6.000.000		
<i>Sermaye Transferleri</i>					
<i>Borç Verme</i>					
<b>BÜTÇE İÇİ TOPLAM KAYNAK</b>	<b>13.207.000</b>	<b>6.860.757</b>	<b>24.550.000</b>	<b>20.696.000</b>	<b>22.550.000</b>
<i>Döner Sermaye</i>					
<i>Özel Hesap</i>					
<i>Diğer Bütçe Dışı Kaynak</i>					
<b>BÜTÇE DIŞI TOPLAM KAYNAK</b>					
<b>FAALİYET MALİYETİ TOPLAMI</b>	<b>13.207.000</b>	<b>6.860.757</b>	<b>24.550.000</b>	<b>20.696.000</b>	<b>22.550.000</b>

## FAALİYET MALİYETLERİ TABLOSU

<b>İdare Adı</b>	BİLECİK ŞEYH EDEBALI ÜNİVERSİTESİ				
<b>Program Adı</b>	YÜKSEKÖĞRETİM				
<b>Alt Program Adı</b>	ÖN LİSANS EĞİTİMİ, LİSANS EĞİTİMİ VE LİSANSÜSTÜ EĞİTİM				
<b>Alt Program Hedefi</b>	Mesleki yeterlilik sahibi ve gelişime açık mezunlar yetiştirilmesi				
<b>Faaliyet Adı</b>	Yükseköğretim Kurumları Birinci Öğretim				
<b>Açıklama</b>	Birinci öğretimde öğrenim gören öğrencilerimizin eğitim ve öğretimlerinin çağdaş, bilgi ve kaynaklarla yürütülmesi için 2547 sayılı kanuna göre Enstitü, Fakülte ve Yüksekokullarımız ile Öğrenci İşleri Daire Başkanlığımız ortak çalışmalarını sürdürmektedir.				
<b>EKONOMİK KOD</b>	<b>2025 Bütçe</b>	<b>2025 Harcama (Haziran)</b>	<b>2026 Bütçe</b>	<b>2027 Tahmin</b>	<b>2028 Tahmin</b>
<i>Personel Giderleri</i>	1.029.051.000	520.496.385	1.412.628.000	1.573.747.000	1.713.607.000
<i>Sosyal Güvenlik Kurumuna Devlet Primi Giderleri</i>	124.447.000	62.569.895	172.875.000	192.392.000	209.321.000
<i>Mal ve Hizmet Alım Giderleri</i>	98.322.000	34.560.599	117.603.000	130.467.000	140.940.000
<i>Faiz Giderleri</i>					
<i>Cari Transferler</i>					
<i>Sermaye Giderleri</i>	122.500.000	39.921.548	132.000.000	173.236.000	196.547.000
<i>Sermaye Transferleri</i>					
<i>Borç Verme</i>					
<b>BÜTÇE İÇİ TOPLAM KAYNAK</b>	<b>1.374.320.000</b>	<b>657.548.428</b>	<b>1.835.106.000</b>	<b>2.069.842.000</b>	<b>2.260.415.000</b>
<i>Döner Sermaye</i>	7.000.000	3.034.000	6.900.000	7.935.000	9.125.250
<i>Özel Hesap</i>					
<i>Diğer Bütçe Dışı Kaynak</i>					
<b>BÜTÇE DIŞI</b>	<b>7.000.000</b>	<b>3.034.000</b>	<b>6.900.000</b>	<b>7.935.000</b>	<b>9.125.250</b>

<b>TOPLAM KAYNAK</b>					
<b>FAALİYET MALİYETİ TOPLAMI</b>	1.381.320.000	660.582.428	1.842.006.000	2.077.777.000	2.269.540.250

### FAALİYET MALİYETLERİ TABLOSU

<b>İdare Adı</b>	BİLECİK ŞEYH EDEBALI ÜNİVERSİTESİ				
<b>Program Adı</b>	YÜKSEKÖĞRETİM				
<b>Alt Program Adı</b>	ÖN LİSANS EĞİTİMİ, LİSANS EĞİTİMİ VE LİSANSÜSTÜ EĞİTİM				
<b>Alt Program Hedefi</b>	Mesleki yeterlilik sahibi ve gelişime açık mezunlar yetiştirilmesi				
<b>Faaliyet Adı</b>	Yükseköğretim Kurumları İkinci Öğretim				
<b>Açıklama</b>	İkinci öğretim öğrencilerimizin en iyi hizmet ve eğitimi almaları için Üniversitemizde ikinci öğretim çalışmaları 2547 sayılı kanuna göre Fakülte ve Yüksekokullarımız ile Öğrenci İşleri Daire Başkanlığımız koordinasyonu ile sürdürülmektedir.				
<b>EKONOMİK KOD</b>	<b>2025 Bütçe</b>	<b>2025 Harcama (Haziran)</b>	<b>2026 Bütçe</b>	<b>2027 Tahmin</b>	<b>2028 Tahmin</b>
<i>Personel Giderleri</i>	1.335.000	1.020.066	1.598.000	1.773.000	1.916.000
<i>Sosyal Güvenlik Kurumuna Devlet Primi Giderleri</i>	82.000		99.000	110.000	119.000
<i>Mal ve Hizmet Alım Giderleri</i>	608.000	12.782	728.000	807.000	872.000
<i>Faiz Giderleri</i>					
<i>Cari Transferler</i>					
<i>Sermaye Giderleri</i>					
<i>Sermaye Transferleri</i>					
<i>Borç Verme</i>					
<b>BÜTÇE İÇİ TOPLAM KAYNAK</b>	2.025.000	1.032.849	2.425.000	2.690.000	2.907.000
<i>Döner Sermaye</i>					

Özel Hesap					
Diğer Bütçe Dışı Kaynak					
<b>BÜTÇE DIŞI TOPLAM KAYNAK</b>					
<b>FAALİYET MALİYETİ TOPLAMI</b>	2.025.000	1.032.849	2.425.000	2.690.000	2.907.000

<b>FAALİYET MALİYETLERİ TABLOSU</b>					
<b>İdare Adı</b>	BİLECİK ŞEYH EDEBALI ÜNİVERSİTESİ				
<b>Program Adı</b>	YÜKSEKÖĞRETİM				
<b>Alt Program Adı</b>	ÖN LİSANS EĞİTİMİ, LİSANS EĞİTİMİ VE LİSANSÜSTÜ EĞİTİM				
<b>Alt Program Hedefi</b>	Mesleki yeterlilik sahibi ve gelişime açık mezunlar yetiştirilmesi				
<b>Faaliyet Adı</b>	Yükseköğretim Kurumları Tezsiz Yüksek Lisans				
<b>Açıklama</b>	<p>Belirli ve şart ve kontenjanlar dahilinde tezsiz yüksek lisans programlarında öğrencilerin eğitim ve öğretiminin sürdürülmesi amacıyla; 2547 sayılı Yükseköğretim Kanununun ek 27 nci maddesi gereğince Enstitülerimiz ile Öğrenci İşleri Daire Başkanlığımız ortak çalışmalarını sürdürmektedir.</p> <p>Üniversitemiz ; bunların yanı sıra , 2022-2026 Stratejik Planında Eğitim ve öğretim faaliyetlerini güçlendirmek ve zenginleştirmek amacıyla 5 hedefinden; . Hedef 1.1.Eğitim öğretimin fiziki, teknoloji ve bilişim altyapısını iyileştirmek, Hedef 1.2.Eğitim öğretimin akademik altyapısını iyileştirmek, Hedef 1.3.Lisansüstü eğitim program sayısını ve niteliğini artırmayı ele almaktadır.</p>				
<b>EKONOMİK KOD</b>	<b>2025 Bütçe</b>	<b>2025 Harcama (Haziran)</b>	<b>2026 Bütçe</b>	<b>2027 Tahmin</b>	<b>2028 Tahmin</b>
<i>Personel Giderleri</i>	419.000	746.397	501.000	556.000	601.000
<i>Sosyal Güvenlik Kurumuna Devlet Primi Giderleri</i>					
<i>Mal ve Hizmet Alım Giderleri</i>					
<i>Faiz Giderleri</i>					
<i>Cari Transferler</i>					

Sermaye Giderleri					
Sermaye Transferleri					
Borç Verme					
<b>BÜTÇE İÇİ TOPLAM KAYNAK</b>	419.000	746.397	501.000	556.000	601.000
Döner Sermaye					
Özel Hesap					
Diğer Bütçe Dışı Kaynak					
<b>BÜTÇE DIŞI TOPLAM KAYNAK</b>					
<b>FAALİYET MALİYETİ TOPLAMI</b>	419.000	746.397	501.000	556.000	601.000

FAALİYET MALİYETLERİ TABLOSU					
İdare Adı	BİLECİK ŞEYH EDEBALI ÜNİVERSİTESİ				
Program Adı	YÜKSEKÖĞRETİM				
Alt Program Adı	ÖN LİSANS EĞİTİMİ, LİSANS EĞİTİMİ VE LİSANSÜSTÜ EĞİTİM				
Alt Program Hedefi	Mesleki yeterlilik sahibi ve gelişime açık mezunlar yetiştirilmesi				
Faaliyet Adı	Yükseköğretim Kurumları Uluslararası Ortak Eğitim ve Öğretim Programı				
Açıklama					
EKONOMİK KOD	2025 Bütçe	2025 Harcama (Haziran)	2026 Bütçe	2027 Tahmin	2028 Tahmin
Personel Giderleri					
Sosyal Güvenlik Kurumuna Devlet Primi Giderleri					
Mal ve Hizmet Alım Giderleri					
Faiz Giderleri					

<i>Cari Transferler</i>					
<i>Sermaye Giderleri</i>					
<i>Sermaye Transferleri</i>					
<i>Borç Verme</i>					
<b>BÜTÇE İÇİ TOPLAM KAYNAK</b>					
<i>Döner Sermaye</i>					
<i>Özel Hesap</i>	6.979.455	9.188.219.859	4.652.970	4.652.970	4.652.970
<i>Diğer Bütçe Dışı Kaynak</i>					
<b>BÜTÇE DIŞI TOPLAM KAYNAK</b>	6.979.455	9.188.219.859	4.652.970	4.652.970	4.652.970
<b>FAALİYET MALİYETİ TOPLAMI</b>	6.979.455	9.188.219.859	4.652.970	4.652.970	4.652.970

<b>FAALİYET MALİYETLERİ TABLOSU</b>					
<b>İdare Adı</b>	BİLECİK ŞEYH EDEBALI ÜNİVERSİTESİ				
<b>Program Adı</b>	YÜKSEKÖĞRETİM				
<b>Alt Program Adı</b>	YÜKSEKÖĞRETİMDE ÖĞRENCİ YAŞAMI				
<b>Alt Program Hedefi</b>	Yükseköğretim öğrencilerine sunulan beslenme ve barınma hizmetlerinin kalitesinin artırılması; öğrencilerin kişisel ve sosyal gelişimi desteklenerek yaşam kalitesinin yükseltilmesi				
<b>Faaliyet Adı</b>	Yükseköğretimde Beslenme Hizmetleri				
<b>Açıklama</b>	Öğrencilerin sağlıklı ve bütçelerine uygun beslenmelerinin sağlanması amacıyla 2547 sayılı kanuna göre Sağlık Kültür Ve Spor Daire Başkanlığımız bu alanda ortak çalışmalarını sürdürmektedir.				
<b>EKONOMİK KOD</b>	<b>2025 Bütçe</b>	<b>2025 Harcama (Haziran)</b>	<b>2026 Bütçe</b>	<b>2027 Tahmin</b>	<b>2028 Tahmin</b>
<i>Personel Giderleri</i>					
<i>Sosyal Güvenlik Kurumuna Devlet Primi Giderleri</i>					
<i>Mal ve Hizmet Alım Giderleri</i>	62.333.000	29.179.469	74.682.000	82.850.000	89.504.000
<i>Faiz Giderleri</i>					

<i>Cari Transferler</i>					
<i>Sermaye Giderleri</i>					
<i>Sermaye Transferleri</i>					
<i>Borç Verme</i>					
<b>BÜTÇE İÇİ TOPLAM KAYNAK</b>	62.333.000	29.179.469	74.682.000	82.850.000	89.504.000
<i>Döner Sermaye</i>					
<i>Özel Hesap</i>					
<i>Diğer Bütçe Dışı Kaynak</i>					
<b>BÜTÇE DIŞI TOPLAM KAYNAK</b>					
<b>FAALİYET MALİYETİ TOPLAMI</b>	62.333.000	29.179.469	74.682.000	82.850.000	89.504.000

<b>FAALİYET MALİYETLERİ TABLOSU</b>					
<b>İdare Adı</b>	BİLECİK ŞEYH EDEBALI ÜNİVERSİTESİ				
<b>Program Adı</b>	YÜKSEKÖĞRETİM				
<b>Alt Program Adı</b>	YÜKSEKÖĞRETİMDE ÖĞRENCİ YAŞAMI				
<b>Alt Program Hedefi</b>	Yükseköğretim öğrencilerine sunulan beslenme ve barınma hizmetlerinin kalitesinin artırılması; öğrencilerin kişisel ve sosyal gelişimi desteklenerek yaşam kalitesinin yükseltilmesi				
<b>Faaliyet Adı</b>	Yükseköğretimde Kültür ve Spor Hizmetleri				
<b>Açıklama</b>	<p>Öğrencilerin aktif spor ve kültür hizmetlerinden faydalanabilmeleri amacıyla 2547 sayılı kanuna göre Sağlık Kültür Ve Spor Daire Başkanlığımız bu alanda ortak çalışmalarını sürdürmektedir.</p> <p>Üniversitemiz ; bunların yanı sıra , 2022-2026 Stratejik Planında Yöre halkıyla iş birliği düzeyi artırılarak çevresine değer katmak amacıyla 5 hedefinden; .</p> <p>Hedef 3.1.Yaşam boyu eğitim-öğretim faaliyetlerinin artırılması,</p> <p>Hedef 3.2.Topluma katkı sağlayacak mekansal düzenlemelerin yapılması,</p> <p>Hedef 3.3.Toplumsal duyarlılıkları ve farkındalıkları geliştirmek üzere sosyo-kültürel faaliyetleri artırmayı ele almaktadır.</p>				
<b>EKONOMİK KOD</b>	<b>2025 Bütçe</b>	<b>2025 Harcama (Haziran)</b>	<b>2026 Bütçe</b>	<b>2027 Tahmin</b>	<b>2028 Tahmin</b>
<i>Personel Giderleri</i>					

Sosyal Güvenlik Kurumuna Devlet Primi Giderleri					
Mal ve Hizmet Alım Giderleri	1.022.000	1.518.336	798.000	868.000	933.000
Faiz Giderleri					
Cari Transferler					
Sermaye Giderleri					
Sermaye Transferleri					
Borç Verme					
<b>BÜTÇE İÇİ TOPLAM KAYNAK</b>	<b>1.022.000</b>	<b>1.518.336</b>	<b>798.000</b>	<b>868.000</b>	<b>933.000</b>
Döner Sermaye					
Özel Hesap					
Diğer Bütçe Dışı Kaynak					
<b>BÜTÇE DIŞI TOPLAM KAYNAK</b>					
<b>FAALİYET MALİYETİ TOPLAMI</b>	<b>1.022.000</b>	<b>1.518.336</b>	<b>798.000</b>	<b>868.000</b>	<b>933.000</b>

<b>FAALİYET MALİYETLERİ TABLOSU</b>					
<b>İdare Adı</b>	BİLECİK ŞEYH EDEBALI ÜNİVERSİTESİ				
<b>Program Adı</b>	YÜKSEKÖĞRETİM				
<b>Alt Program Adı</b>	YÜKSEKÖĞRETİMDE ÖĞRENCİ YAŞAMI				
<b>Alt Program Hedefi</b>	Yükseköğretim öğrencilerine sunulan beslenme ve barınma hizmetlerinin kalitesinin artırılması; öğrencilerin kişisel ve sosyal gelişimi desteklenerek yaşam kalitesinin yükseltilmesi				
<b>Faaliyet Adı</b>	Yükseköğretimde Öğrenci Yaşamına İlişkin Diğer Hizmetler				
<b>Açıklama</b>	<p>Öğrencilerin spor ve kültür hizmetlerinden en iyi şekilde faydalanması amacıyla 2547 sayılı kanuna göre Sağlık Kültür Ve Spor Daire Başkanlığımız bu alanda ortak çalışmalarını sürdürmektedir.</p> <p>Üniversitemiz ; bunların yanı sıra , 2022-2026 Stratejik Planında Yöre halkıyla iş birliği düzeyi artırılarak çevresine değer katmak amacıyla 5 hedefinden; . Hedef 3.1.Yaşam boyu eğitim-öğretim faaliyetlerinin artırılması, Hedef 3.2.Topluma katkı sağlayacak mekansal düzenlemelerin yapılması,</p>				

Hedef 3.3.Toplumsal duyarlılıkları ve farkındalıkları geliřtirmek üzere sosyo-kültürel faaliyetleri artırmayı ele almaktadır.					
EKONOMİK KOD	2025 Bütçe	2025 Harcama (Haziran)	2026 Bütçe	2027 Tahmin	2028 Tahmin
<i>Personel Giderleri</i>	4.692.000	2.417.800	6.013.000	6.677.000	7.217.000
<i>Sosyal Güvenlik Kurumuna Devlet Primi Giderleri</i>	1.897.000	728.604	2.288.000	2.552.000	2.757.000
<i>Mal ve Hizmet Alım Giderleri</i>	696.000	265.830	846.000	938.000	1.016.000
<i>Faiz Giderleri</i>					
<i>Cari Transferler</i>					
<i>Sermaye Giderleri</i>					
<i>Sermaye Transferleri</i>					
<i>Borç Verme</i>					
<b>BÜTÇE İÇİ TOPLAM KAYNAK</b>	<b>7.285.000</b>	<b>3.412.235</b>	<b>9.147.000</b>	<b>10.167.000</b>	<b>10.990.000</b>
<i>Döner Sermaye</i>					
<i>Özel Hesap</i>					
<i>Diğer Bütçe Dışı Kaynak</i>					
<b>BÜTÇE DIŐI TOPLAM KAYNAK</b>					
<b>FAALİYET MALİYETİ TOPLAMI</b>	<b>7.285.000</b>	<b>3.412.235</b>	<b>9.147.000</b>	<b>10.167.000</b>	<b>10.990.000</b>

FAALİYET MALİYETLERİ TABLOSU					
<b>İdare Adı</b>	BİLECİK ŐEYH EDEBALI ÜNİVERSİTESİ				
<b>Program Adı</b>	YÖNETİM VE DESTEK PROGRAMI				
<b>Alt Program Adı</b>	TEFTİŐ, DENETİM VE DANIŐMANLIK HİZMETLERİ				
<b>Alt Program Hedefi</b>					
<b>Faaliyet Adı</b>	Hukuki Danıőmanlık ve Muhakemat Hizmetleri				

<b>Açıklama</b>	Hukuk Müşavirliğinin Üniversitemizin hukuki çıkarlarını gözeterek yaptığı çalışmalarını içerir. Yükseköğretim Üst Kuruluşları İle Yükseköğretim Kurumları Hukuk Müşavirliği ve Avukatlık Giriş Sınavı ve Atama Yönetmeliği , Memurlar ve Diğer Kamu Görevlilerinin Yargılanması Hakkında Kanun (4483), Yüksek Öğretim Personel Kanunu (2914)				
<b>EKONOMİK KOD</b>	<b>2025 Bütçe</b>	<b>2025 Harcama (Haziran)</b>	<b>2026 Bütçe</b>	<b>2027 Tahmin</b>	<b>2028 Tahmin</b>
<i>Personel Giderleri</i>	1.608.000	818.441	2.154.000	2.403.000	2.619.000
<i>Sosyal Güvenlik Kurumuna Devlet Primi Giderleri</i>	204.000	106.281	275.000	308.000	334.000
<i>Mal ve Hizmet Alım Giderleri</i>	190.000	53.180	228.000	252.000	273.000
<i>Faiz Giderleri</i>					
<i>Cari Transferler</i>					
<i>Sermaye Giderleri</i>					
<i>Sermaye Transferleri</i>					
<i>Borç Verme</i>					
<b>BÜTÇE İÇİ TOPLAM KAYNAK</b>	<b>2.002.000</b>	<b>977.902</b>	<b>2.657.000</b>	<b>2.963.000</b>	<b>3.226.000</b>
<i>Döner Sermaye</i>					
<i>Özel Hesap</i>					
<i>Diğer Bütçe Dışı Kaynak</i>					
<b>BÜTÇE DIŞI TOPLAM KAYNAK</b>					
<b>FAALİYET MALİYETİ TOPLAMI</b>	<b>2.002.000</b>	<b>977.902</b>	<b>2.657.000</b>	<b>2.963.000</b>	<b>3.226.000</b>

## FAALİYET MALİYETLERİ TABLOSU

--	--	--	--	--	--

<b>İdare Adı</b>	BİLECİK ŞEYH EDEBALI ÜNİVERSİTESİ				
<b>Program Adı</b>	YÖNETİM VE DESTEK PROGRAMI				
<b>Alt Program Adı</b>	ÜST YÖNETİM, İDARİ VE MALİ HİZMETLER				
<b>Alt Program Hedefi</b>					
<b>Faaliyet Adı</b>	Bilgi Teknolojilerine Yönelik Faaliyetler				
<b>Açıklama</b>	Bu faaliyet, Bilgi İşlem Daire Başkanlığı öncülüğünde, gelişen teknoloji ve bilgi işlem kaynaklarının en verimli şekilde kullanılması ve güvenliğinin sağlanarak tüm personele hizmet verilmesi amacını güder. Kanuni dayanakları; Yükseköğretim Kurumları Teşkilatı Kanunu (2809), Bilişim Kaynakları Kullanım Yönergesi, Bilişim Araçları Değerlendirme Komisyonu Görev Ve Yetkileri Hakkında Yönerge'dir.				
<b>EKONOMİK KOD</b>	<b>2025 Bütçe</b>	<b>2025 Harcama (Haziran)</b>	<b>2026 Bütçe</b>	<b>2027 Tahmin</b>	<b>2028 Tahmin</b>
<i>Personel Giderleri</i>	5.828.000	2.985.766	7.864.000	8.772.000	9.561.000
<i>Sosyal Güvenlik Kurumuna Devlet Primi Giderleri</i>	699.000	364.412	934.000	1.042.000	1.136.000
<i>Mal ve Hizmet Alım Giderleri</i>	208.000	483.342	250.000	278.000	300.000
<i>Faiz Giderleri</i>					
<i>Cari Transferler</i>					
<i>Sermaye Giderleri</i>					
<i>Sermaye Transferleri</i>					
<i>Borç Verme</i>					
<b>BÜTÇE İÇİ TOPLAM KAYNAK</b>	<b>6.735.000</b>	<b>3.833.521</b>	<b>9.048.000</b>	<b>10.092.000</b>	<b>10.997.000</b>
<i>Döner Sermaye</i>					
<i>Özel Hesap</i>					
<i>Diğer Bütçe Dışı Kaynak</i>					
<b>BÜTÇE DIŞI TOPLAM KAYNAK</b>					

<b>FAALİYET MALİYETİ TOPLAMI</b>	6.735.000	3.833.521	9.048.000	10.092.000	10.997.000
----------------------------------	-----------	-----------	-----------	------------	------------

<b>FAALİYET MALİYETLERİ TABLOSU</b>					
<b>İdare Adı</b>	BİLECİK ŞEYH EDEBALI ÜNİVERSİTESİ				
<b>Program Adı</b>	YÖNETİM VE DESTEK PROGRAMI				
<b>Alt Program Adı</b>	ÜST YÖNETİM, İDARİ VE MALİ HİZMETLER				
<b>Alt Program Hedefi</b>					
<b>Faaliyet Adı</b>	Engellilerin Erişilebilirliğinin Sağlanması				
<b>Açıklama</b>	Bilecik Şeyh Edebali Üniversitesi'nde öğrenim gören engelli öğrencilerimize rahat, ulaşılabilir ve eşit eğitim-öğretim olanağı verecek düzenlemelerin yapılması; idari, fiziki ve akademik ortamın ideal standartlarda yapılandırılması yönünde ihtiyaçlarının belirlenmesi ve giderilmesi için sorunları tanımlamak, çözümleri planlamak ve uygulamak, ortaya çıkan sonuçları değerlendirmek, gerekli tedbirleri almak ve fiziksel, psikolojik ve sosyal yaşamlarını olumlu yönde etkileyecek biçimlerde düzenlemeler yaparak Üniversitemizin engelli öğrenciler tarafından tercih edilen bir kurum haline getirilmesini sağlamak ve üniversite çalışan tüm personelde "engellilik" kavramı hakkında farkındalık yaratmaktır. 5378 sayılı Engelliler Hakkında Kanun kapsamında engellilerin erişilebilirliğinin sağlanması amacıyla yapılacak giderler bu faaliyet altında izlenecektir.				
<b>EKONOMİK KOD</b>	<b>2025 Bütçe</b>	<b>2025 Harcama (Haziran)</b>	<b>2026 Bütçe</b>	<b>2027 Tahmin</b>	<b>2028 Tahmin</b>
<i>Personel Giderleri</i>					
<i>Sosyal Güvenlik Kurumuna Devlet Primi Giderleri</i>					
<i>Mal ve Hizmet Alım Giderleri</i>	48.000		59.000	70.000	72.000
<i>Faiz Giderleri</i>					
<i>Cari Transferler</i>					
<i>Sermaye Giderleri</i>	500.000		2.000.000		
<i>Sermaye Transferleri</i>					

<i>Borç Verme</i>					
<b>BÜTÇE İÇİ TOPLAM KAYNAK</b>	548.000		2.059.000	70.000	72.000
<i>Döner Sermaye</i>					
<i>Özel Hesap</i>					
<i>Diğer Bütçe Dışı Kaynak</i>					
<b>BÜTÇE DIŞI TOPLAM KAYNAK</b>					
<b>FAALİYET MALİYETİ TOPLAMI</b>	548.000		2.059.000	70.000	72.000

<b>FAALİYET MALİYETLERİ TABLOSU</b>					
<b>İdare Adı</b>	BİLECİK ŞEYH EDEBALI ÜNİVERSİTESİ				
<b>Program Adı</b>	YÖNETİM VE DESTEK PROGRAMI				
<b>Alt Program Adı</b>	ÜST YÖNETİM, İDARİ VE MALİ HİZMETLER				
<b>Alt Program Hedefi</b>					
<b>Faaliyet Adı</b>	Genel Destek Hizmetleri				
<b>Açıklama</b>	Çoğunlukla İdari ve Mali İşler Daire Başkanlığı tarafından organize edilen süreçler, destek hizmetler birimleriyle yapılan iş ve işlemlerinin çalışanlar ve paydaşlar lehine kolaylaştırılmasını amaçlar. Kanuni dayanakları; Yükseköğretim Kurumları Teşkilatı Kanunu (2809), Yükseköğretim Üst Kuruluşları İle Yükseköğretim Kurumlarının İdari Teşkilatı Hakkında Kanun Hükmünde Kararname (124) dir.				
<b>EKONOMİK KOD</b>	<b>2025 Bütçe</b>	<b>2025 Harcama (Haziran)</b>	<b>2026 Bütçe</b>	<b>2027 Tahmin</b>	<b>2028 Tahmin</b>
<i>Personel Giderleri</i>	23.654.000	11.501.511	29.468.000	32.862.000	35.818.000
<i>Sosyal Güvenlik Kurumuna Devlet Primi Giderleri</i>	2.715.000	1.425.819	3.442.000	3.838.000	4.185.000
<i>Mal ve Hizmet Alım Giderleri</i>	8.703.000	1.869.412	10.422.000	11.560.000	12.489.000

<i>Faiz Giderleri</i>					
<i>Cari Transferler</i>	3.357.000	1.557.544	5.357.000	5.936.000	6.411.000
<i>Sermaye Giderleri</i>					
<i>Sermaye Transferleri</i>					
<i>Borç Verme</i>					
<b>BÜTÇE İÇİ TOPLAM KAYNAK</b>	38.429.000	16.354.286	48.689.000	54.196.000	58.903.000
<i>Döner Sermaye</i>					
<i>Özel Hesap</i>					
<i>Diğer Bütçe Dışı Kaynak</i>					
<b>BÜTÇE DIŞI TOPLAM KAYNAK</b>					
<b>FAALİYET MALİYETİ TOPLAMI</b>	38.429.000	16.354.286	48.689.000	54.196.000	58.903.000

<b>FAALİYET MALİYETLERİ TABLOSU</b>					
<b>İdare Adı</b>	BİLECİK ŞEYH EDEBALI ÜNİVERSİTESİ				
<b>Program Adı</b>	YÖNETİM VE DESTEK PROGRAMI				
<b>Alt Program Adı</b>	ÜST YÖNETİM, İDARİ VE MALİ HİZMETLER				
<b>Alt Program Hedefi</b>					
<b>Faaliyet Adı</b>	İnşaat ve Yapı İşlerinin Yürütülmesi				
<b>Açıklama</b>	Üniversitemizin üretkenliğini ve toplumsal hizmetlerini arttırarak, kesintisiz ve güçlü bir şekilde hizmetini sürdürmesini sağlayabilecek her türlü planlama, yatırım çalışmaları, teknik hizmet ile işletme ve bakım-onarım görevlerini; hızlı, kaliteli ve ekonomik biçimde yürütülmesini amaçlar. Kanuni dayanağı; Yükseköğretim Üst Kuruluşları İle Yükseköğretim Kurumlarının İdari Teşkilatı Hakkında Kanun Hükmünde Kararname (124)dir.				
<b>EKONOMİK KOD</b>	<b>2025 Bütçe</b>	<b>2025 Harcama (Haziran)</b>	<b>2026 Bütçe</b>	<b>2027 Tahmin</b>	<b>2028 Tahmin</b>
<i>Personel</i>	20.664.000	13.060.448	35.623.000	39.740.000	43.317.000

<i>Giderleri</i>					
<i>Sosyal Güvenlik Kurumuna Devlet Primi Giderleri</i>	2.089.000	1.364.475	3.678.000	4.103.000	4.473.000
<i>Mal ve Hizmet Alım Giderleri</i>	974.000	1.520.673	1.167.000	1.295.000	1.401.000
<i>Faiz Giderleri</i>					
<i>Cari Transferler</i>					
<i>Sermaye Giderleri</i>					
<i>Sermaye Transferleri</i>					
<i>Borç Verme</i>					
<b>BÜTÇE İÇİ TOPLAM KAYNAK</b>	23.727.000	15.945.596	40.468.000	45.138.000	49.191.000
<i>Döner Sermaye</i>					
<i>Özel Hesap</i>					
<i>Diğer Bütçe Dışı Kaynak</i>					
<b>BÜTÇE DIŞI TOPLAM KAYNAK</b>					
<b>FAALİYET MALİYETİ TOPLAMI</b>	23.727.000	15.945.596	40.468.000	45.138.000	49.191.000

<b>FAALİYET MALİYETLERİ TABLOSU</b>					
<b>İdare Adı</b>	BİLECİK ŞEYH EDEBALI ÜNİVERSİTESİ				
<b>Program Adı</b>	YÖNETİM VE DESTEK PROGRAMI				
<b>Alt Program Adı</b>	ÜST YÖNETİM, İDARİ VE MALİ HİZMETLER				
<b>Alt Program Hedefi</b>					
<b>Faaliyet Adı</b>	İnsan Kaynakları Yönetimine İlişkin Faaliyetler				
<b>Açıklama</b>	Bu faaliyetler üst yönetim ve Personel Dairesi Başkanlığınca koordine edilir. Personelin eğitim, beceri ve ilgi alanlarını kapsayan işlerde çalıştırılması ve veriminin				

	arttırılmasını amaçlar. Kanuni dayanağı; Yükseköğretim Kurumları Teşkilatı Kanunu (2809) dur.				
EKONOMİK KOD	2025 Bütçe	2025 Harcama (Haziran)	2026 Bütçe	2027 Tahmin	2028 Tahmin
<i>Personel Giderleri</i>	20.807.000	7.488.161	30.525.000	33.933.000	36.986.000
<i>Sosyal Güvenlik Kurumuna Devlet Primi Giderleri</i>	1.795.000	817.862	2.451.000	2.729.000	2.974.000
<i>Mal ve Hizmet Alım Giderleri</i>	492.000	137.622	561.000	623.000	672.000
<i>Faiz Giderleri</i>					
<i>Cari Transferler</i>	25.954.000	23.749.770	33.792.000	37.443.000	40.438.000
<i>Sermaye Giderleri</i>					
<i>Sermaye Transferleri</i>					
<i>Borç Verme</i>					
<b>BÜTÇE İÇİ TOPLAM KAYNAK</b>	49.048.000	32.193.415	67.329.000	74.728.000	81.070.000
<i>Döner Sermaye</i>					
<i>Özel Hesap</i>					
<i>Diğer Bütçe Dışı Kaynak</i>					
<b>BÜTÇE DIŞI TOPLAM KAYNAK</b>					
<b>FAALİYET MALİYETİ TOPLAMI</b>	49.048.000	32.193.415	67.329.000	74.728.000	81.070.000

FAALİYET MALİYETLERİ TABLOSU					
<b>İdare Adı</b>	BİLECİK ŞEYH EDEBALI ÜNİVERSİTESİ				
<b>Program Adı</b>	YÖNETİM VE DESTEK PROGRAMI				
<b>Alt Program Adı</b>	ÜST YÖNETİM, İDARİ VE MALİ HİZMETLER				

<b>Alt Program Hedefi</b>					
<b>Faaliyet Adı</b>	Özel Kalem Hizmetleri				
<b>Açıklama</b>	Özel Kalem Müdürlüğü, Rektörün verdiği direktifler doğrultusunda hareket etmekte, gelen yazıların ilgili yerlere ulaşmasını, Rektörlük birimi ile diğer birimler arasındaki koordinasyonu sağlamaktadır. Kurum içinden ve kurum dışından gelen görevli ve konukların randevularını düzenleyerek aksaklıkları önlemektedir. Kanuni dayanağı; Yükseköğretim Kurumları Teşkilatı Kanunu (2809)dur.				
<b>EKONOMİK KOD</b>	<b>2025 Bütçe</b>	<b>2025 Harcama (Haziran)</b>	<b>2026 Bütçe</b>	<b>2027 Tahmin</b>	<b>2028 Tahmin</b>
<i>Personel Giderleri</i>	42.407.000	21.326.193	56.159.000	62.647.000	68.283.000
<i>Sosyal Güvenlik Kurumuna Devlet Primi Giderleri</i>	3.641.000	1.877.462	4.942.000	5.513.000	6.009.000
<i>Mal ve Hizmet Alım Giderleri</i>	600.000	26.199	719.000	796.000	861.000
<i>Faiz Giderleri</i>					
<i>Cari Transferler</i>					
<i>Sermaye Giderleri</i>					
<i>Sermaye Transferleri</i>					
<i>Borç Verme</i>					
<b>BÜTÇE İÇİ TOPLAM KAYNAK</b>	<b>46.648.000</b>	<b>23.229.855</b>	<b>61.820.000</b>	<b>68.956.000</b>	<b>75.153.000</b>
<i>Döner Sermaye</i>					
<i>Özel Hesap</i>					
<i>Diğer Bütçe Dışı Kaynak</i>					
<b>BÜTÇE DIŞI TOPLAM KAYNAK</b>					
<b>FAALİYET MALİYETİ TOPLAMI</b>	<b>46.648.000</b>	<b>23.229.855</b>	<b>61.820.000</b>	<b>68.956.000</b>	<b>75.153.000</b>

## FAALİYET MALİYETLERİ TABLOSU

<b>İdare Adı</b>	BİLECİK ŞEYH EDEBALI ÜNİVERSİTESİ				
<b>Program Adı</b>	YÖNETİM VE DESTEK PROGRAMI				
<b>Alt Program Adı</b>	ÜST YÖNETİM, İDARİ VE MALİ HİZMETLER				
<b>Alt Program Hedefi</b>					
<b>Faaliyet Adı</b>	Strateji Geliştirme ve Mali Hizmetler				
<b>Açıklama</b>	Üniversitemizin kaynaklarını mali mevzuata uygun bir şekilde kullanarak hesap verilebilirliği ve saydamlığı sağlamak, performans ve kalite ölçütlerini geliştirme faaliyetlerini kapsar. Kanuni dayanağı;5018, Strateji Geliştirme Birimlerinin Çalışma Usul ve Esasları Hakkında Yönetmelik'tir.				
<b>EKONOMİK KOD</b>	<b>2025 Bütçe</b>	<b>2025 Harcama (Haziran)</b>	<b>2026 Bütçe</b>	<b>2027 Tahmin</b>	<b>2028 Tahmin</b>
<i>Personel Giderleri</i>	65.339.000	35.978.040	84.329.000	93.837.000	102.280.000
<i>Sosyal Güvenlik Kurumuna Devlet Primi Giderleri</i>	8.900.000	4.451.420	10.992.000	12.222.000	13.323.000
<i>Mal ve Hizmet Alım Giderleri</i>	487.000	22.128	584.000	648.000	701.000
<i>Faiz Giderleri</i>					
<i>Cari Transferler</i>					
<i>Sermaye Giderleri</i>					
<i>Sermaye Transferleri</i>					
<i>Borç Verme</i>					
<b>BÜTÇE İÇİ TOPLAM KAYNAK</b>	<b>74.726.000</b>	<b>40.451.588</b>	<b>95.905.000</b>	<b>106.707.000</b>	<b>116.304.000</b>
<i>Döner Sermaye</i>					
<i>Özel Hesap</i>					
<i>Diğer Bütçe Dışı Kaynak</i>					
<b>BÜTÇE DIŞI TOPLAM</b>					

<b>KAYNAK</b>					
<b>FAALİYET MALİYETİ TOPLAMI</b>	74.726.000	40.451.588	95.905.000	106.707.000	116.304.000

## FAALİYET MALİYETLERİ TABLOSU

<b>İdare Adı</b>	BİLECİK ŞEYH EDEBALI ÜNİVERSİTESİ				
<b>Program Adı</b>	YÖNETİM VE DESTEK PROGRAMI				
<b>Alt Program Adı</b>	ÜST YÖNETİM, İDARİ VE MALİ HİZMETLER				
<b>Alt Program Hedefi</b>					
<b>Faaliyet Adı</b>	Taşınmaz Mal Gelirleriyle Yürütülecek Hizmetler				
<b>Açıklama</b>	Üniversitemizin taşınmaz mal gelirlerine karşılık gösterilen giderlerle karşılanan faaliyetlerini kapsar. Kanuni dayanağı; Analitik Bütçe Sınıflandırması .				
<b>EKONOMİK KOD</b>	<b>2025 Bütçe</b>	<b>2025 Harcama (Haziran)</b>	<b>2026 Bütçe</b>	<b>2027 Tahmin</b>	<b>2028 Tahmin</b>
<i>Personel Giderleri</i>					
<i>Sosyal Güvenlik Kurumuna Devlet Primi Giderleri</i>					
<i>Mal ve Hizmet Alım Giderleri</i>	4.439.000	15.000	5.315.000	5.895.000	6.368.000
<i>Faiz Giderleri</i>					
<i>Cari Transferler</i>					
<i>Sermaye Giderleri</i>					
<i>Sermaye Transferleri</i>					
<i>Borç Verme</i>					
<b>BÜTÇE İÇİ TOPLAM KAYNAK</b>	4.439.000	15.000	5.315.000	5.895.000	6.368.000
<i>Döner Sermaye</i>					
<i>Özel Hesap</i>					
<i>Diğer Bütçe Dışı Kaynak</i>					
<b>BÜTÇE DIŞI TOPLAM KAYNAK</b>					
<b>FAALİYET MALİYETİ</b>	4.439.000	15.000	5.315.000	5.895.000	6.368.000

<b>TOPLAMI</b>					
----------------	--	--	--	--	--

<b>FAALİYET MALİYETLERİ TABLOSU</b>					
<b>İdare Adı</b>	BİLECİK ŞEYH EDEBALI ÜNİVERSİTESİ				
<b>Program Adı</b>	YÖNETİM VE DESTEK PROGRAMI				
<b>Alt Program Adı</b>	ÜST YÖNETİM, İDARİ VE MALİ HİZMETLER				
<b>Alt Program Hedefi</b>					
<b>Faaliyet Adı</b>	Yükseköğretimde Öğrencilere Yönelik İdari Hizmetler				
<b>Açıklama</b>	Sağlık Kültür Spor Daire Başkanlığı altında öğrencilere yönelik olan yürütülen hizmetleri kapsar. Öğrenciye danışmanlık ederek, bilgi, beslenme, spor faaliyetleri gibi faaliyetlerle onları desteklemeyi amaçlar. Yükseköğretim Kurumları, Mediko-Sosyal Sağlık, Kültür ve Spor İşleri Dairesi Uygulama Yönetmeliği çerçevesinde çalışmalar sürdürülür.				
<b>EKONOMİK KOD</b>	<b>2025 Bütçe</b>	<b>2025 Harcama (Haziran)</b>	<b>2026 Bütçe</b>	<b>2027 Tahmin</b>	<b>2028 Tahmin</b>
<i>Personel Giderleri</i>	18.301.000	9.912.198	26.531.000	29.597.000	32.259.000
<i>Sosyal Güvenlik Kurumuna Devlet Primi Giderleri</i>	2.170.000	1.184.698	3.120.000	3.480.000	3.793.000
<i>Mal ve Hizmet Alım Giderleri</i>	329.000	187.467	891.000	1.005.000	1.089.000
<i>Faiz Giderleri</i>					
<i>Cari Transferler</i>					
<i>Sermaye Giderleri</i>					
<i>Sermaye Transferleri</i>					
<i>Borç Verme</i>					
<b>BÜTÇE İÇİ TOPLAM KAYNAK</b>	<b>20.800.000</b>	<b>11.284.362</b>	<b>30.542.000</b>	<b>34.082.000</b>	<b>37.141.000</b>
<i>Döner Sermaye</i>					
<i>Özel Hesap</i>					

<i>Diğer Bütçe Dışı Kaynak</i>					
<b>BÜTÇE DIŞI TOPLAM KAYNAK</b>					
<b>FAALİYET MALİYETİ TOPLAMI</b>	20.800.000	11.284.362	30.542.000	34.082.000	37.141.000

## D. İdarenin Toplam Kaynak İhtiyacı

### 1. Faaliyetler Düzeyinde Performans Programı Maliyeti

PROGRAM SINIFLANDIRMA SI	2026			2027			2028		
	BÜTÇE İÇİ	BÜTÇE DIŞI	TOPLAM	BÜTÇE İÇİ	BÜTÇE DIŞI	TOPLAM	BÜTÇE İÇİ	BÜTÇE DIŞI	TOPLAM
<b>ARAŞTIRMA, GELİŞTİRME VE YENİLİK</b>	<b>1.914.000</b>	<b>11.350.000</b>	<b>13.264.000</b>	<b>2.124.000</b>	<b>11.350.000</b>	<b>13.474.000</b>	<b>2.294.000</b>	<b>11.350.000</b>	<b>13.644.000</b>
<b>YÜKSEKÖĞRETİMDE BİLİMSEL ARAŞTIRMA VE GELİŞTİRME</b>	1.914.000	11.350.000	13.264.000	2.124.000	11.350.000	13.474.000	2.294.000	11.350.000	13.644.000
<i>Yüksek öğretim Kurumlarının Bilimsel Araştırma Projeleri</i>	1.914.000	11.350.000	13.264.000	2.124.000	11.350.000	13.474.000	2.294.000	11.350.000	13.644.000
<b>TEDAVİ EDİCİ SAĞLIK</b>	<b>274.000</b>	<b>0</b>	<b>274.000</b>	<b>304.000</b>	<b>0</b>	<b>304.000</b>	<b>328.000</b>	<b>0</b>	<b>328.000</b>
<b>TEDAVİ HİZMETLERİ</b>	274.000	0	274.000	304.000	0	304.000	328.000	0	328.000
<i>Ağız ve Diş Sağlığı Hizmetleri</i>	274.000	0	274.000	304.000	0	304.000	328.000	0	328.000
<b>YÜKSEKÖĞRETİM</b>	<b>1.987.456.000</b>	<b>11.552.970</b>	<b>1.999.008.970</b>	<b>2.232.570.000</b>	<b>12.587.970</b>	<b>2.245.157.970</b>	<b>2.436.872.000</b>	<b>13.778.220</b>	<b>2.450.650.220</b>
<b>ÖN LİSANS EĞİTİMİ, LİSANS EĞİTİMİ VE LİSANSÜSTÜ EĞİTİM</b>	1.902.829.000	11.552.970	1.914.381.970	2.138.685.000	12.587.970	2.151.272.970	2.335.445.000	13.778.220	2.349.223.220
<i>Doktora ve Tıpta Uzmanlık Eğitimi</i>	40.247.000	0	40.247.000	44.901.000	0	44.901.000	48.972.000	0	48.972.000
<i>Yüksek öğretim Kurumları Bilgi ve Kültürel Kaynaklar ile Sportif Altyapının Geliştirilmesi Hizmetleri</i>	24.550.000	0	24.550.000	20.696.000	0	20.696.000	22.550.000	0	22.550.000
<i>Yüksek öğretim Kurumları Birinci Öğretim</i>	1.835.106.000	6.900.000	1.842.006.000	2.069.842.000	7.935.000	2.077.777.000	2.260.415.000	9.125.250	2.269.540.250

Yüksek öğretim Kurumları İkinci Öğretim	2.425.000	0	2.425.000	2.690.000	0	2.690.000	2.907.000	0	2.907.000
Yüksek öğretim Kurumları Tezsiz Yüksek Lisans	501.000	0	501.000	556.000	0	556.000	601.000	0	601.000
Yüksek öğretim Kurumları Uluslararası Ortak Eğitim ve Öğretim Programı	0	4.652.97 0	4.652.970	0	4.652.970	4.652.970	0	4.652.97 0	4.652.970
<b>YÜKSEKÖĞ RETİMDE ÖĞRENCİ YAŞAMI</b>	84.627.000	0	84.627.000	93.885.000	0	93.885.00 0	101.427.00 0	0	101.427.00 0
Yüksek öğretimde Beslenme Hizmetleri	74.682.000	0	74.682.000	82.850.000	0	82.850.00 0	89.504.000	0	89.504.000
Yüksek öğretimde Kültür ve Spor Hizmetleri	798.000	0	798.000	868.000	0	868.000	933.000	0	933.000
Yüksek öğretimde Öğrenci Yaşamına İlişkin Diğer Hizmetler	9.147.000	0	9.147.000	10.167.000	0	10.167.00 0	10.990.000	0	10.990.000
<b>YÖNETİM VE DESTEK PROGRAMI</b>	<b>363.832.00 0</b>	<b>0</b>	<b>363.832.00 0</b>	<b>402.827.00 0</b>	<b>0</b>	<b>402.827.0 00</b>	<b>438.425.00 0</b>	<b>0</b>	<b>438.425.00 0</b>
<b>TEFTİŞ, DENETİM VE DANIŞMANLIK HİZMETLERİ</b>	2.657.000	0	2.657.000	2.963.000	0	2.963.000	3.226.000	0	3.226.000
Hukuki Danışmanlık ve Muhakemat Hizmetleri	2.657.000	0	2.657.000	2.963.000	0	2.963.000	3.226.000	0	3.226.000
<b>ÜST YÖNETİM, İDARİ VE MALİ HİZMETLER</b>	361.175.00 0	0	361.175.00 0	399.864.00 0	0	399.864.0 00	435.199.00 0	0	435.199.00 0
Bilgi Teknolojilerine Yönelik Faaliyetler	9.048.000	0	9.048.000	10.092.000	0	10.092.00 0	10.997.000	0	10.997.000
Engellil erin Erişilebilirliğinin Sağlanması	2.059.000	0	2.059.000	70.000	0	70.000	72.000	0	72.000
Genel Destek Hizmetleri	48.689.000	0	48.689.000	54.196.000	0	54.196.00 0	58.903.000	0	58.903.000
İnşaat ve Yapı İşlerinin Yürütülmesi	40.468.000	0	40.468.000	45.138.000	0	45.138.00 0	49.191.000	0	49.191.000
İnsan Kaynakları Yönetimine İlişkin Faaliyetler	67.329.000	0	67.329.000	74.728.000	0	74.728.00 0	81.070.000	0	81.070.000
Özel Kalem Hizmetleri	61.820.000	0	61.820.000	68.956.000	0	68.956.00 0	75.153.000	0	75.153.000

<i>Strateji Geliştirme ve Mali Hizmetler</i>	95.905.000	0	95.905.000	106.707.000	0	106.707.000	116.304.000	0	116.304.000
<i>Taşınmaz Mal Gelirleriyle Yürütülecek Hizmetler</i>	5.315.000	0	5.315.000	5.895.000	0	5.895.000	6.368.000	0	6.368.000
<i>Yüksek Öğretimde Öğrencilere Yönelik İdari Hizmetler</i>	30.542.000	0	30.542.000	34.082.000	0	34.082.000	37.141.000	0	37.141.000
<b>GENEL TOPLAM</b>	<b>2.353.476.000</b>	<b>28.902.970</b>	<b>2.382.378.970</b>	<b>2.637.825.000</b>	<b>31.587.970</b>	<b>2.669.412.970</b>	<b>2.877.919.000</b>	<b>34.778.220</b>	<b>2.912.697.220</b>

## 2. Ekonomik Sınıflandırma Düzeyinde Performans Programı Maliyeti

EKONOMİK KOD	2026				2027				2028			
	HİZMET PROGRAMLARI TOPLAM	YÖNETİM VE DESTEK PROGRAMI	PROGRAM DIŞI GİDERLER	TOPLAM	HİZMET PROGRAMLARI TOPLAM	YÖNETİM VE DESTEK PROGRAMI	PROGRAM DIŞI GİDERLER	TOPLAM	HİZMET PROGRAMLARI TOPLAM	YÖNETİM VE DESTEK PROGRAMI	PROGRAM DIŞI GİDERLER	TOPLAM
<i>Personele Giderleri</i>	1.476.320.000	272.653.000		1.748.973.000	1.644.761.000	303.791.000		1.948.552.000	1.790.958.000	331.123.000		2.122.081.000
<i>Sosyal Güvenlik Kurumuna Devlet Primi Giderleri</i>	177.689.000	29.834.000		207.523.000	197.767.000	33.235.000		231.002.000	215.152.000	36.227.000		251.379.000
<i>Mal ve Hizmet Alım Giderleri</i>	197.361.000	20.196.000		217.557.000	218.930.000	22.422.000		241.352.000	236.509.000	24.226.000		260.735.000
<i>Faiz Giderleri</i>				0				0				0
<i>Cari Transferler</i>	274.000	39.149.000		39.423.000	304.000	43.379.000		43.683.000	328.000	46.849.000		47.177.000
<i>Sermaye Giderleri</i>	138.000.000	2.000.000		140.000.000	173.236.000	0		173.236.000	196.547.000	0		196.547.000
<i>Sermaye Transferleri</i>				0				0				0
<i>Borç Verme</i>				0				0				0
<i>Yedek Ödenekler</i>				0				0				0
<b>BÜTÇE İÇİ TOPLAM KAYNAK</b>	<b>1.989.644.000</b>	<b>363.832.000</b>	<b>0</b>	<b>2.353.476.000</b>	<b>2.234.998.000</b>	<b>402.827.000</b>	<b>0</b>	<b>2.637.825.000</b>	<b>2.439.494.000</b>	<b>438.425.000</b>	<b>0</b>	<b>2.877.919.000</b>
<i>Döner Sermaye</i>	5.450.000			5.450.000	7.935.000			7.935.000	9.125.250			9.125.250

<b>Özel Hesap</b>	14.652.970			14.652.970	14.652.970			14.652.970	14.652.970			14.652.970
<b>Diğer Bütçe Dışı Kaynak</b>	1350000			1350000	1350000			1350000	1350000			1350000
<b>BÜTÇE DIŞI TOPLAM KAYNAK</b>	21.452.970	0	0	21.452.970	23.937.970	0	0	23.937.970	25.128.220	0	0	25.128.220
<b>GENEL TOPLAM</b>	2.011.096.970	363.832.000	0	2.374.928.970	2.258.935.970	402.827.000	0	2.669.412.970	2.474.272.220	438.425.000	0	2.912.697.220

### III. EKLER

#### 1. Faaliyetlerden Sorumlu Harcama Birimleri

<b>İdare Adı</b>	BİLECİK ŞEYH EDEBALI ÜNİVERSİTESİ		
<b>Yıl</b>	2026 (KBÖ)		
<b>PROGRAM</b>	<b>ALT PROGRAM</b>	<b>FAALİYET</b>	<b>SORUMLU HARCAMA BİRİMİ</b>
ARAŞTIRMA, GELİŞTİRME VE YENİLİK	YÜKSEKÖĞRETİMDE BİLİMSEL ARAŞTIRMA VE GELİŞTİRME	Yükseköğretim Kurumlarının Bilimsel Araştırma Projeleri	ÖZEL KALEM (REKTÖRLÜK)
TEDAVİ EDİCİ SAĞLIK	TEDAVİ HİZMETLERİ	Ağız ve Diş Sağlığı Hizmetleri	DİŞ HEKİMLİĞİ FAKÜLTESİ
YÜKSEKÖĞRETİM	ÖN LİSANS EĞİTİMİ, LİSANS EĞİTİMİ VE LİSANSÜSTÜ EĞİTİM	Doktora ve Tıpta Uzmanlık Eğitimi	LİSANSÜSTÜ EĞİTİM ENSTİTÜSÜ
		Yükseköğretim Kurumları Bilgi ve Kültürel Kaynaklar ile Sportif Altyapının Geliştirilmesi Hizmetleri	KÜTÜPHANE VE DOKÜMANTASYON DAİRE BAŞKANLIĞI
		Yükseköğretim Kurumları Birinci Öğretim	ÖZEL KALEM (REKTÖRLÜK), İDARİ VE MALİ İŞLER DAİRE BAŞKANLIĞI, YAPI İŞLERİ VE TEKNİK DAİRE BAŞKANLIĞI,

			<p>ÖĞRENCİ İŞLERİ DAİRE BAŞKANLIĞI, STRATEJİ GELİŞTİRME DAİRE BAŞKANLIĞI, SAĞLIK HİZMETLERİ MESLEK YÜKSEKOKULU, MÜHENDİSLİK FAKÜLTESİ, ZİRAAT VE DOĞA BİLİMLERİ FAKÜLTESİ, MESLEK YÜKSEKOKULU, BOZÜYÜK MESLEK YÜKSEKOKULU, İKTİSADİ VE İDARİ BİLİMLER FAKÜLTESİ, GÜZEL SANATLAR VE TASARIM FAKÜLTESİ, İLAHİYAT FAKÜLTESİ, UYGULAMALI BİLİMLER FAKÜLTESİ, GÖLPAZARI MESLEK YÜKSEKOKULU, OSMANELİ MESLEK YÜKSEKOKULU, PAZARYERİ MESLEK YÜKSEKOKULU, SÖĞÜT MESLEK YÜKSEKOKULU, SAĞLIK BİLİMLERİ FAKÜLTESİ, YABANCI DİLLER YÜKSEKOKULU, TIP FAKÜLTESİ, DIŞ HEKİMLİĞİ FAKÜLTESİ, FEN FAKÜLTESİ, İNSAN VE</p>
--	--	--	---

			TOPLUM BİLİMLERİ FAKÜLTESİ
		Yükseköğretim Kurumları İkinci Öğretim	İDARİ VE MALİ İŞLER DAİRE BAŞKANLIĞI, YAPI İŞLERİ VE TEKNİK DAİRE BAŞKANLIĞI, STRATEJİ GELİŞTİRME DAİRE BAŞKANLIĞI, SAĞLIK HİZMETLERİ MESLEK YÜKSEKOKULU, MESLEK YÜKSEKOKULU, İKTİSADİ VE İDARİ BİLİMLER FAKÜLTESİ, İLAHİYAT FAKÜLTESİ, GÖLPAZARI MESLEK YÜKSEKOKULU, OSMANELİ MESLEK YÜKSEKOKULU, PAZARYERİ MESLEK YÜKSEKOKULU, SÖĞÜT MESLEK YÜKSEKOKULU, LİSANSÜSTÜ EĞİTİM ENSTİTÜSÜ, FEN FAKÜLTESİ, İNSAN VE TOPLUM BİLİMLERİ FAKÜLTESİ
		Yükseköğretim Kurumları Tezsiz Yüksek Lisans	LİSANSÜSTÜ EĞİTİM ENSTİTÜSÜ
	YÜKSEKÖĞRETİMDE ÖĞRENCİ YAŞAMI	Yükseköğretimde Beslenme Hizmetleri	SAĞLIK, KÜLTÜR VE SPOR DAİRE BAŞKANLIĞI
		Yükseköğretimde Kültür ve Spor	SAĞLIK, KÜLTÜR VE SPOR DAİRE

		Hizmetleri	BAŞKANLIĞI
		Yükseköğretimde Öğrenci Yaşamına İlişkin Diğer Hizmetler	SAĞLIK, KÜLTÜR VE SPOR DAİRE BAŞKANLIĞI, YAPI İŞLERİ VE TEKNİK DAİRE BAŞKANLIĞI
YÖNETİM VE DESTEK PROGRAMI	TEFTİŞ, DENETİM VE DANIŞMANLIK HİZMETLERİ	Hukuki Danışmanlık ve Muhakemat Hizmetleri	HUKUK MÜŞAVİRLİĞİ
	ÜST YÖNETİM, İDARİ VE MALİ HİZMETLER	Bilgi Teknolojilerine Yönelik Faaliyetler	BİLGİ İŞLEM DAİRE BAŞKANLIĞI
		Engellilerin Erişilebilirliğinin Sağlanması	İDARİ VE MALİ İŞLER DAİRE BAŞKANLIĞI, SAĞLIK, KÜLTÜR VE SPOR DAİRE BAŞKANLIĞI, BİLGİ İŞLEM DAİRE BAŞKANLIĞI, YAPI İŞLERİ VE TEKNİK DAİRE BAŞKANLIĞI
		Genel Destek Hizmetleri	ÖZEL KALEM (GENEL SEKRETERLİK), İDARİ VE MALİ İŞLER DAİRE BAŞKANLIĞI, STRATEJİ GELİŞTİRME DAİRE BAŞKANLIĞI, MESLEK YÜKSEKOKULU
		İnsan Kaynakları Yönetimine İlişkin Faaliyetler	PERSONEL DAİRE BAŞKANLIĞI, YAPI İŞLERİ VE TEKNİK DAİRE BAŞKANLIĞI, ÖĞRENCİ İŞLERİ DAİRE BAŞKANLIĞI, STRATEJİ GELİŞTİRME DAİRE BAŞKANLIĞI

		İnşaat ve Yapı İşlerinin Yürütülmesi	YAPI İŞLERİ VE TEKNİK DAİRE BAŞKANLIĞI
		Özel Kalem Hizmetleri	ÖZEL KALEM (REKTÖRLÜK)
		Strateji Geliştirme ve Mali Hizmetler	İDARİ VE MALİ İŞLER DAİRE BAŞKANLIĞI, YAPI İŞLERİ VE TEKNİK DAİRE BAŞKANLIĞI, STRATEJİ GELİŞTİRME DAİRE BAŞKANLIĞI, DIŞ HEKİMLİĞİ FAKÜLTESİ
		Taşınmaz Mal Gelirleriyle Yürütülecek Hizmetler	İDARİ VE MALİ İŞLER DAİRE BAŞKANLIĞI
		Yükseköğretimde Öğrencilere Yönelik İdari Hizmetler	SAĞLIK, KÜLTÜR VE SPOR DAİRE BAŞKANLIĞI, ÖĞRENCİ İŞLERİ DAİRE BAŞKANLIĞI

## 2. Performans Göstergelerinin İzlenmesinden Sorumlu Birimler

İdare Adı:	BİLECİK ŞEYH EDEBALI ÜNİVERSİTESİ		
PROGRAM	ALT PROGRAM	PERFORMANS GÖSTERGELERİ	SORUMLU BİRİM
ARAŞTIRMA, GELİŞTİRME VE YENİLİK	ARAŞTIRMA ALTYAPILARI	Araştırma altyapısı projesi tamamlanma oranı	YAPI İŞLERİ VE TEKNİK DAİRE BAŞKANLIĞI
	YÜKSEKÖĞRETİMDE BİLİMSEL ARAŞTIRMA VE GELİŞTİRME	Ar-ge'ye harcanan bütçenin toplam bütçeye oranı	STRATEJİ GELİŞTİRME DAİRE BAŞKANLIĞI
		Ar-ge sonucu ortaya çıkan ürünlere ilişkin alınan patent sayısı	ÖZEL KALEM (REKTÖRLÜK)
		Ar-ge sonucu ticarileştirilen ürün sayısı	ÖZEL KALEM (REKTÖRLÜK)
		Araştırma merkezleri gelir miktarı	ÖZEL KALEM (REKTÖRLÜK)
		Araştırma merkezlerinin	ÖZEL KALEM

		sanayi ile yaptığı proje sayısı	(REKTÖRLÜK)
		BAP kapsamında desteklenen araştırma projeleri sayısı	ÖZEL KALEM (REKTÖRLÜK)
		Öğretim elemanı başına düşen ar-ge proje sayısı	ÖZEL KALEM (REKTÖRLÜK)
		Patent, faydalı model ve endüstriyel tasarım başvuru sayısı	ÖZEL KALEM (REKTÖRLÜK)
		Ulusal ve uluslararası kuruluşlar tarafından desteklenen ar-ge projesi sayısı	ÖZEL KALEM (REKTÖRLÜK)
		Uluslararası endekslerde yer alan bilimsel yayın sayısı	ÖZEL KALEM (REKTÖRLÜK)
HAYAT BOYU ÖĞRENME	YÜKSEKÖĞRETİM KURUMLARI SÜREKLİ EĞİTİM FAALİYETLERİ	Dezavantajlı gruplara yönelik sosyal entegrasyon ve kapsayıcılığa ilişkin yapılan faaliyet sayısı	SAĞLIK, KÜLTÜR VE SPOR DAİRE BAŞKANLIĞI
		Eğitim programlarına başvuran kişi sayısı	PERSONEL DAİRE BAŞKANLIĞI
		Mezunlara yönelik gerçekleştirilen faaliyet sayısı	SAĞLIK, KÜLTÜR VE SPOR DAİRE BAŞKANLIĞI
		Sürekli Eğitim Merkezi (SEM) ve Dil Merkezi (DİLMER) tarafından mesleki eğitime yönelik verilen sertifika sayısı	ÖZEL KALEM (REKTÖRLÜK)
		Tamamlanan sosyal sorumluluk projeleri sayısı	SAĞLIK, KÜLTÜR VE SPOR DAİRE BAŞKANLIĞI
		Üniversitenin çevrecilik alanlarında aldığı ödül sayısı	SAĞLIK, KÜLTÜR VE SPOR DAİRE BAŞKANLIĞI
TEDAVİ EDİCİ SAĞLIK	TEDAVİ HİZMETLERİ	Ameliyat sayısı	
		Üniversite hastaneleri nitelikli yatak oranı	
		Üniversite hastaneleri yatak doluluk oranı	
		Yatan hasta sayısı	
YÜKSEKÖĞRETİM	ÖĞRETİM ELEMANLARINA SAĞLANAN BURS VE DESTEKLER	SCI, SCI-Expanded, SSCI ve AHCI kapsamındaki dergilerde öğretim elemanı başına düşen yayın sayısı	ÖZEL KALEM (REKTÖRLÜK)

		Yükseköğretim Kurulu tarafından belirlenecek öncelikli alanlarda sağlanan burslardan yararlanan doktora öğrenci sayısı	
		Yükseköğretim Kurulu tarafından sağlanan araştırma desteklerinden yararlananların sayısı	
		Yükseköğretim Kurulu tarafından sağlanan yurt dışında yabancı dil yeterliliklerinin artırılmasına yönelik burslardan yararlanan sayısı	ÖĞRENCİ İŞLERİ DAİRE BAŞKANLIĞI
		Yükseköğretim Kurulu, Türkiye Bilimler Akademisi ve TÜBİTAK bilim, teşvik ve sanat ödülleri sayısı	ÖZEL KALEM (REKTÖRLÜK)
	ÖN LİSANS EĞİTİMİ, LİSANS EĞİTİMİ VE LİSANSÜSTÜ EĞİTİM	Doktora eğitimini tamamlayanların sayısı	ÖĞRENCİ İŞLERİ DAİRE BAŞKANLIĞI
		Eğitim bilimleri kontenjan doluluk oranı	ÖĞRENCİ İŞLERİ DAİRE BAŞKANLIĞI
		Eğitimin program süresinde bitirilme oranı	ÖĞRENCİ İŞLERİ DAİRE BAŞKANLIĞI
		Fen bilimleri kontenjan doluluk oranı	ÖĞRENCİ İŞLERİ DAİRE BAŞKANLIĞI
		Kütüphanede bulunan basılı ve elektronik kaynak sayısı	KÜTÜPHANE VE DOKÜMANTASYON DAİRE BAŞKANLIĞI
		Kütüphanede bulunan öğrenci başına düşen basılı ve elektronik kaynak sayısı	KÜTÜPHANE VE DOKÜMANTASYON DAİRE BAŞKANLIĞI
		Kütüphaneden yararlanan kişi sayısı	KÜTÜPHANE VE DOKÜMANTASYON DAİRE BAŞKANLIĞI
		Lisansüstü öğrencilerin toplam öğrenciler içindeki payı	ÖĞRENCİ İŞLERİ DAİRE BAŞKANLIĞI
		Öğrenci başına düşen eğitim alanı	YAPI İŞLERİ VE TEKNİK DAİRE BAŞKANLIĞI
		Öğrenci başına düşen kapalı alan	YAPI İŞLERİ VE TEKNİK DAİRE BAŞKANLIĞI
		Öğrenci değişim	ÖĞRENCİ İŞLERİ

		programlarından yararlanan öğrencilerin oranı	DAİRE BAŞKANLIĞI
		Öğretim üyesi başına düşen öğrenci sayısı	PERSONEL DAİRE BAŞKANLIĞI
		Sağlık bilimleri kontenjan doluluk oranı	ÖĞRENCİ İŞLERİ DAİRE BAŞKANLIĞI
		Sosyal bilimler kontenjan doluluk oranı	ÖĞRENCİ İŞLERİ DAİRE BAŞKANLIĞI
		Teknokent veya Teknoloji Transfer Ofisi (TTO) projelerine katılan öğrenci sayısı	ÖZEL KALEM (REKTÖRLÜK)
		Uluslararası kuruluşlarla ortak uygulanan eğitim programı sayısı	ÖZEL KALEM (REKTÖRLÜK)
		Yabancı dilde eğitim veren program sayısı	
		Yabancı uyruklu akademisyen sayısı	PERSONEL DAİRE BAŞKANLIĞI
		Yabancı uyruklu öğrenci sayısı	ÖĞRENCİ İŞLERİ DAİRE BAŞKANLIĞI
		Yan dal ve çift ana dal programından mezun olanların toplam mezun sayısına oranı	ÖĞRENCİ İŞLERİ DAİRE BAŞKANLIĞI
	YÜKSEKÖĞRETİMDE ÖĞRENCİ YAŞAMI	Barınma hizmetlerinden yararlanan öğrenci sayısı	SAĞLIK, KÜLTÜR VE SPOR DAİRE BAŞKANLIĞI
		Beslenme hizmetlerinden yararlanan öğrenci sayısı	SAĞLIK, KÜLTÜR VE SPOR DAİRE BAŞKANLIĞI
		Öğrenci başına düşen sosyal donatı alanı	YAPI İŞLERİ VE TEKNİK DAİRE BAŞKANLIĞI
		Öğrenci kulüp ve topluluk sayısı	SAĞLIK, KÜLTÜR VE SPOR DAİRE BAŞKANLIĞI
		Sosyal, kültürel ve sportif faaliyet sayısı	SAĞLIK, KÜLTÜR VE SPOR DAİRE BAŞKANLIĞI
		Yükseköğretimde öğrenci başına barınma harcaması	STRATEJİ GELİŞTİRME DAİRE BAŞKANLIĞI
		Yükseköğretimde öğrenci başına beslenme harcaması	STRATEJİ GELİŞTİRME DAİRE BAŞKANLIĞI
		Yükseköğretimde öğrenci	ÖZEL KALEM

		yaşamından memnuniyet oranı	(REKTÖRLÜK)
		Yükseköğretimde öğrencilere sunulan sağlık hizmetinden yararlanan öğrenci sayısının toplam öğrenci sayısına oranı	STRATEJİ GELİŞTİRME DAİRE BAŞKANLIĞI